10 PÁGINAS — 40 Centavos

MAXIMA

"O bom Principe tem um ouvido mouco para os aduladores e outro aguçado para os vassalos". — (Proverbio português).

Diario Carioca

Fundador: J. E. DE MACEDO SOARES

QUARTA-FEIRA 19 MAIO

ANO XVI — RIO DE JANEIRO — Diretor: HORACIO DE CARVALHO JUNIOR — PRAÇA TIRADENTES N.º 17 — N. 4.576

BIBLIOTECA NACIONAL DO RIO DE JANEIRO CONT. LEGAL 4.ª SECÇÃO

SITIADA A EUROPA PELA AVIAÇÃO ALIADA

A nossa opinião

O Horario das Repartições

O Departamento Administrativo do Serviço Publico (DASP), segundo corre nos meios mais autorizados, pretende efetivar o horario de dois turnos para as repartições federais, isto é, das oito ás doze e das quatorze ás dezoito horas. Já se falou, ha algum tempo sobre essa projetada reforma do trabalho dos servidores do Estado. Mas o DASP se apressou a desmentir a noticia, oficiosamente, taxando-a de obra de sabotagem de quinta coluna. Voltando a circular o boato, não podemos acreditar que o DASP esteja deliberado a propor ao chefe da Nação aquela reforma de horario, por quanto aquele orgão já tem, sobre o assunto, doutrina firmada, em sentido contrario.

A 20 de agosto de 1937, o Conselho Federal do Serviço Publico — e o DASP não é mais do que o Conselho ampliado em seus serviços e atribuições — aprovava unanimemente um parecer do conselheiro Moacir Briggs, em torno de um projeto do Ministerio da Guerra, que propunha a modificação do horario dos seus funcionarios. Nesse tempo, o presidente do Conselho era o sr. Luiz Simões Lopes, atual presidente do DASP. E' de crer, portanto, que esse alto auxiliar da administração nacional esteja coerente com as idéias antigas.

* * *

O parecer do sr. Briggs refere-se á circular do chefe do Governo Provisorio que estabelecera o horario de 11 ás 18 horas, revogado depois. Essa revogação, o relator atribue a duas circunstancias: "a morada, quase sempre suburbana, de grande maioria do funcionalismo burocratico; o consumo de luz, sobretudo nas estações da primavera, inverno e outono, não compensado pelo maior rendimento do trabalho". Em seguida, o relator pergunta se convinha voltar á experiencia de 1931 e 1932 restabelecendo-se as sete horas de trabalho burocratico. Reproduzimos da resolução do Conselho: "Adotadas que fossem sete horas obrigatorias, viriam do mesmo modo prorrogações o que resultaria em 8 e 9 horas diarias, com o desequilibrio economico na vida do funcionario e, como consequencia, uma preocupação vital, capaz de originar resultados negativos. Encarando a modificação contida no projeto, salientou que no Distrito Federal, o inicio do trabalho ás 8 horas, obrigaria o burocrata a sair de casa ás 7; o intervalo não lhe aproveitaria em nada (seriam duas horas perdidas, para o Estado e para o individuo); voltaria ás 18 horas; quer dizer, praticamente, ás 11 horas diarias de preocupação e atividade, com a repartição. Bastaria, a seu ver, isso, para mostrar o inconveniente e caracterizar o retrocesso, sob o ponto de vista das chamadas reivindicações de classe. Saindo de casa ás 7 horas, terá o serventuario que fazer na cidade a sua refeição ás 12 horas; gastará em almoço, mesmo em frugal refeição a importancia media de Cr$ 3,00, o que representa cerca de Cr$ 90,00 mensais, como despesa forçada que o transporte elevará, de fato, a Cr$ 100,00". Diz o Conselho "não ver como encontrar apoio para a execução proposta no projeto".

* * *

Aí está o pensamento dos homens do DASP. Os inconvenientes apontados em 1937 são os mesmos de hoje, aumentados cem por certo. Se naquela epoca por tais inconvenientes o horario de dois turnos não podia ser aceito, na epoca presente, pior ainda. Por tudo isso é de esperar que a noticia corrente não passe de mero boato...

A Riviera Decretada Região Proibida

Rommel Encontra-se na França Com Seu Estado Maior

Uma Estação de Radio Italiana Acha Iminente a Invasão Aliada

LONDRES, 18 (U. P.) — A Italia, a muralha meridional da "fortaleza européia" de Hitler cairá dentro de 5 meses segundo pensam os observadores militares aliados, que se baseiam na crença de que as defesas italianas não são suficientemente poderosas para conter um ataque aliado por via terrestre durante tanto tempo.

A Europa já está sitiada pelos ataques aereos aliados desfechados pelas forças aereas das Nações Unidas pelos dois lados e pelo perigo de ser invadida pelo sul.

Diz-se que as defesas do Eixo reforçadas no norte, sul, este e oeste da Europa durante muitos meses de febris preparativos já estão sofrendo os efeitos da ação da aviação aliada.

O Mediterraneo que foi a unica comunicação da Italia com a Africa e outro continente fora da Europa converteu-se na ultima linha de defesa de suas costas, pois com as ilhas italianas que existem nesse mar os aliados poderiam ser contidos mais algumas semanas. Isso porem não impediria que, fazendo uso de seu poderio aereo cada vez mais gigantesco firmassem sua posição paralisando dia após dia as comunicações industriais belicas e tudo quanto pudesse prestar serviços á maquina militar do Eixo dentro da propria fortaleza européia.

A Alemanha, a outra grande potencia do Eixo entrincheirada contra um ataque organizado fora do Continente, tambem está recebendo um terrivel castigo pelo ar.

As noticias de que a provincia de Westfalia foi colocada sob o regime do estado de sitio para que as autoridades possam ocupar-se das catastroficas inundações originadas pela destruição dos diques de Eder e Mohne, são um terrivel presagio do que ocorrerá na Europa dominada pelo Eixo.

Quase todos os observadores são de opinião que a grande ofensiva aerea aliada será acelerada e intensificada muito em breve como preludio de operações terrestres projetadas para atacar diretamente o coração da Italia e da Alemanha. As noticias que se recebem da Europa indicam que o Eixo se prepara para empreender imediatas operações terrestres aliadas que se estenderão desde a Noruega até a Grecia, porem particularmente contra a Grecia.

Com efeito, informações da Suiça dizem que os alemães evacuaram todos os civis da zona francesa de Riviera, proclamando-a região proibida. Dizem ainda as mesmas noticias que von Rommel se encontra, com todo seu estado maior, em Perpignas, no sudoeste da França e que Hitler pediu a Laval que adote todas as "medidas necessarias" para fazer frente ao perigo de invasão do sul da França. Todos os franceses de 16 a 60 anos de idade receberam ordem de se colocarem á disposição das autoridades alemãs. De Estocolmo se informou que o jornal sueco "Sounka Morgonbladet" publicou um despacho de Berlim segundo o qual foram dadas instruções especiais as tropas alemãs no norte da Noruega para o caso em que esse país seja atacado pelos aliados. Os soldados nazistas têm ordens tambem de lutar até o ultimo homem.

Outras informações recebidas esta noite da Italia dizem que se levantou uma "barreira de armas e corações" sobre as costas italianas afim de fazer frente á invasão aliada. Ao mesmo tempo, se informa que o povo italiano foi notificado de que Creta, Sicilia, Sardenha e as ilhas do Dodecaneso estão protegidas por fortes destacamentos de primeira linha.

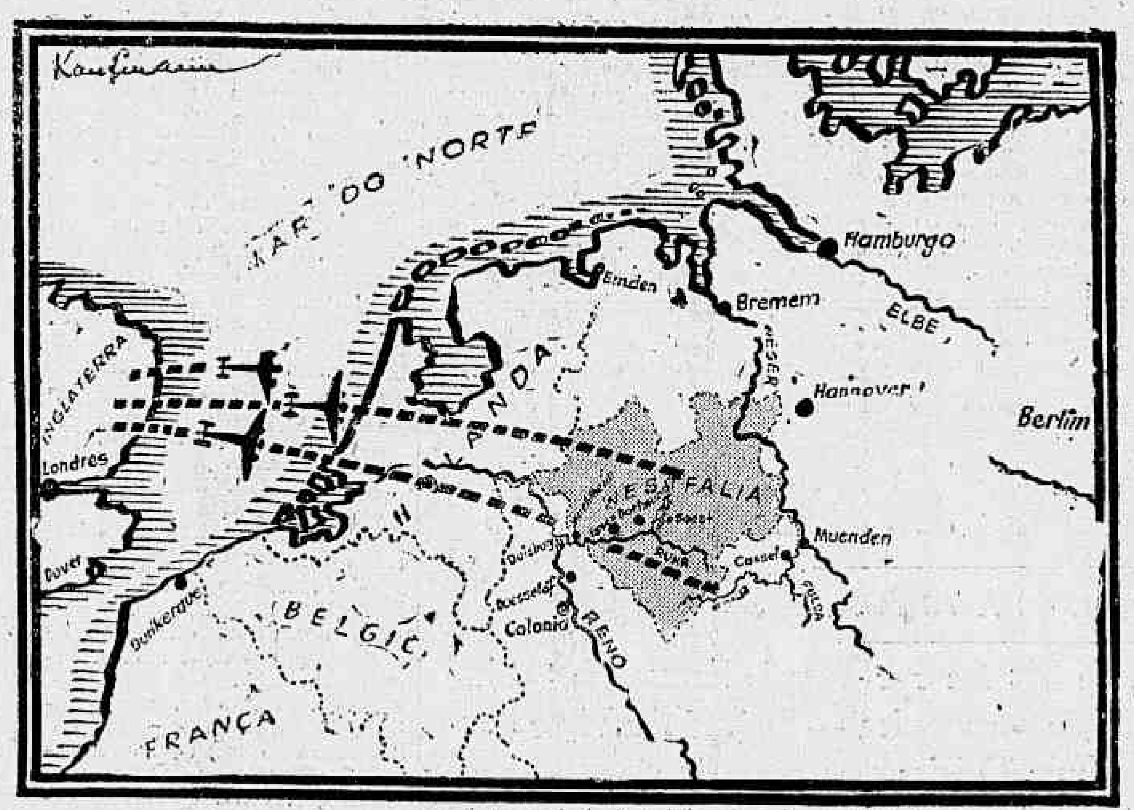

A maior catastrofe da guerra sofrida pela Alemanha, isto é, a destruição de suas grandes represas dagua, continuavam hoje estendendo-se, pois as aguas postas em liberdade pela rutura das represas de Mohne e Eden afogaram milhares de pessoas e inundaram ou isolaram cidades inteiras. A importancia deste feito da RAF deverá notavel e, pelo mapa que acima publicamos, poderá ser avaliada a distancia que os aviões percorreram para realizar a mais dificil e importante ação da presente guerra.

Roma Será Bombardeada

BERNA, 18 (U. P.) — Os jornais suiços informam que, de país neutro chegado ha poucos dias de Berlim declarou que Hitler fará todo o possivel para defender a Italia.

Nos ultimos boletins arrojados pelos aviões aliados sobre Roma, antes de bombardear Ostia, dava-se a lista das cidades que os aliados pensam atacar no futuro e que na mesma figurava a capital italiana.

Sobre a Sardenha

LONDRES, 18 (U. P.) — Os aviões britanicos voaram ontem sobre a cidade de Alghero, Sardenha, cujo porto e aerodromo bombardearam e metralharam. A esquadrilha voava a uma altura tão baixa, que um O jornal romano "Popolo d'Italia" adverte que "devemos recordar que toda a Italia está agora na linha de fogo. Todos os italianos devem converter-se em combatentes, posto que o ataque inimigo será lançado de qualquer forma sobre a peninsula. Vence-lo-emos ou morreremos".

Os comentaristas radiotelefo-

(Conclue na Ultima pag.)

REVOLTA NA FRANÇA COM A INVASAO ALIADA

JA' RECEBERAM INSTRUÇÕES AS FORÇAS DE RESISTENCIA

LONDRES, 18 (U. P.) — Fernand Grenier, que ha pouco fugiu da França, disse que em seu país se realizam preparativos para uma revolta, cujo irrompimento coincidiria com a invasão aliada. Manifestou Grenier que já foram dadas instruções ás forças de resistencia, que compreendem 90 por cento da população francesa, sobre o que terão de fazer ao ter lugar a invasão, a saber:

Primeiro: — Total coordenação das forças de resistencia;

Segundo: — Mobilização de todos os patriotas franceses, aos quais se fornecerão armas;

Terceiro: — Causar uma paralização da economia, mediante greves em massa;

Quarto: — Todos os elementos da policia de Vichy deverão ser mortos ou aprisionados;

Quinto: — Todos os patriotas encarcerados deverão ser postos em liberdade a qualquer custo;

Sexto: — Serão ocupados os lugares estrategicos, como o Departamento dos Correios e telegrafos, distritos de Policia e radio-emissoras; e

Setimo: — Os funcionarios do regime de Vichy serão substituidos por delegados das forças de resistencia.

ROMPE O CHILE COM VICHI, HUNGRIA, RUMANIA E BULGARIA

A NOTICA FOI DIVULGADA PELA CHANCELARIA DE SANTIAGO

SANTIADO DO CHILE, 18 (U. P.) — A Chancelaria anunciou que o governo chileno rompeu suas relações diplomaticas e consulares com os governos de Vichy, Hungria, Rumania e Bulgaria.

A Catastrofe das Represas Alemãs

INUNDADA A CIDADE INDUSTRIAL DE KASSEL

Desapareceu Toda a Agua da Represa de Mohne

LONDRES, 18 (U. P.) — URGENTE — Anunciou-se autorizadamente que as aguas da represa do Eder inundaram partes da importante cidade industrial de Kassel.

As aguas arrazaram as usina de energia eletrica de Bringhausen e inundaram a de Afoldern. Toda a zona entre Wasern e Felsberg, a 25 quilometros da represa, acha-se completamente inundada.

DESAPARECERAM AS AGUAS DE MOHNE

LONDRES, 18 — URGENTE — (U. P.) — O Ministerio da Aviação anunciou que, em vôos de reconhecimento, se comprovou, hoje, ter desaparecido quase toda a agua da represa do Mohne, ou sejam uns 134.000.000 de metros cubicos.

A brecha aberta na represa do Eder é tão grande quanto a do Mohne. Estendem-se as inundações em ambas as zonas. As aguas do Eder atingiram distritos situados num raio de 55 quilometros de Kassel.

ALAGADAS 54 CIDADES

NOVA YORK, 18 (Reuters) — As inundações produzidas pela rutura dos dique de Mohne e Eder, alagaram, no minimo, 54 cidades e aldeias — segundo as informações recebidas pela CBS de Berna. Os danos continuam a crescer. Cincoenta mil familias não têm habitação.

ROMPEU O SILENCIO

ZURICH, 18 (Reuters) — A agencia noticiosa alemã rompeu, esta noite, o silencio que vinha mantendo sobre o ataque da RAF ás represas de Mohne e Eder. "Os danos causados produziram apreciaveis baixas entre a população civil" — acrescenta a agencia, dizendo, a seguir: — "Mas os danos em importantes objetivos industriais são relativamente pequenos e podem ser reparados em relativo pouco tempo. As usinas eletricas alimentadas por esses reservatorios representam apenas pequena fração da totalidade da energia eletrica alemã. Essas represas, porem, eram empregadas para cobrir, particularmente, os periodos mortos. Por essa razão, a perda pode ser facilmente substituida pelo sistema geral alemão".

AUMENTAM AS INUNDAÇOES

LONDRES, 18 (R.) — As grandes inundações provocadas pela ruptura das represas de Mohne e Eder continuam á aumentar em toda a região.

As aguas da represa de Eder alcançaram agora alguns distritos circunvizinhos de Kassel a 35 milhas de distancia. Na sua marcha impetuosa as aguas inundaram a Casa de Geradores, os parques de distribuição e de transformadores, situados dentro dos mares da Estação de Força de Bringhausen. Sete horas depois as aguas haviam sido quase que drenadas por completo, mas as fotografias do Edificio dos transformadores e parques de distribuição mostraram grandes extensões de lama na parte da seção setentrional, cujas aguas já haviam sido desviadas.

Parte da importante cidade industrial de Kassel acha-se ainda submergida pelas aguas da represa de Eder. A represa formando a cunha norte da bacia de compensação, entre Hemfurth e Affoldern, foi destruida em varios pontos e o vale em toda sua extensão acha-se debaixo dagua. Em Affoldern, a estação de força ficou completamente alagada e a represa demolida. Toda a area, entre Wabern e Felsk a umas 16 milhas abaixo da corrente da represa, acha-se sob as aguas. A estação ferroviaria e os desvios em Wabern ficaram inundados e a represa foi arrastada pela violencia das aguas.

Edificios isolados podem ser vistos acima das aguas mas as rodovias, ferrovias e pontes ficaram completamente submersas.

Ao que parece, muita agua continua ainda a sair da represa.

Os danos em Fordenderberg são pesados. As represas do canal foram destruidas e a estação de força ficou isolada. A ponte da estrada de ferro assim como a da rodovia, foram arrastadas e partes esparsas das mesmas podem ser vistas rolando ao sabor da corrente.

A estação da estrada de ferro e os desvios ficaram inundados e muitos vagões de passageiros foram arrastados pelas aguas.

Uma das fotografias mostra uma fabrica parcialmente submersa.

Em Langschede uma ponte ficou, parcialmente, submersa e os serviços dagua inteiramente submersos.

CARDILO FILHO

ADVOGADO

AV. ERASMO BRAGA, 72, 6º ANDAR

(ESP. CASTELO)

Ações, consultas e pareceres sobre Direito Civil e Comercial. Ajustamento de estatutos de sociedades anonimas em geral, ás novas leis, especialmente empresas de seguros, bancarias ou concessionarias de serviços publicos.

1025

Mais de Duzentos Mil Prisioneiros do Eixo na Tunisia

Q. G. ALIADO NO NORTE DA AFRICA, 18 (U. P.) — Urgente — O comandante-chefe das forças aliadas, gen. Dwight Eisenhower, revelou hoje que excede de 200.000 o numero de combatentes do Eixo caidos em mãos dos aliados na Tunisia.

A PRIMEIRA VITORIA DA FRANÇA

LONDRES, 18 (B.N.S.) — O jornal suiço "National Zeitung" acentua o efeito moral sobre todos os povos de idioma francês, das grandes vitorias francas na Tunisia, afirmando textualmente: "Longe de nós a intenção de subestimar as realizações de Montgomery e do Oitavo Exercito, bem como os elos de uma cadeia de triunfos que se chamara Alamein, El Agheila, Tripoli, Linha de Mareth, Wadia Karit, Gabés, Sfax e Endfida-Ville. Tambem não queremos diminuir a consideravel importancia das grandes concentrações de força aerea e de tanques levadas a efeito, nas ultimas batalhas, por ingleses e americanos. Desejamos apenas que não seja esquecido o fato de que as vitorias das tropas degaulistas, sob o comando de Koenig, em Bir Akeim, constituiram magnificos raios flamejantes desta aureola de gloria da vitoria aliada. Na verdade, a participação dos franceses nessa vitoria é tão sensivel que não ha nenhum exagero em falar-se da primeira grande vitoria da França, nesta guerra.

Dessa forma, não temos a menor duvida de que essas vitorias das tropas francesas terão as mais fundas repercussões sobre o animo do povo francês, reavivando-lhe as mais belas esperanças".

A SAUDAÇAO DO EXERCITO RUSSO

QUARTEL ALIADO NA AFRICA, 18 (U. P.) — O marechal Alexandre Vassikevisk, chefe do Estado-Maior do Exercito russo, enviou a seguinte mensagem aos generais Eisenhower e Alexander: "Em nome do comandante em chefe do Exercito Russo felicito-vos pela terminação da vitoriosa campanha do norte da Africa, sob sua decisiva e valente direção. Rogo-vos que transmitais nossos respeitos a todos soldados e oficiais franceses, ingleses e norte-americanos que destruiram tão grande contingente de forças inimigas, dando, assim, uma valiosa contribuição á nossa luta comum, destinada a aniquilar os bandidos hitleristas e todos os seus sequazes. Desejamos renovados exitos no combate".

Auxiliará o Regresso de Mussolini á Africa!

RIDICULA ADVERTENCIA ALEMÃ

Anunciada Tambem a Reconquista do Caucaso

ESTOCOLMO, 18 (U. P.) — Despachos de Berlim informam que o governo alemão, apenas decorridos seis dias da rendição do Eixo na Tunisia, já fala em empreender novas ofensivas na Africa e na Russia, possivelmente para contrabalançar o abalo que causou a perda da campanha. Informa-se que a Chancelaria do Reich publicou um folheto, no qual se afirma que a Wehrmacht ajudará os italianos a cumprir a resolução de Mussolini de "regressar á Africa".

Ao assinalar que "na defensiva não se ganham guerras", a publicação expressa que as forças alemãs e rumenas, da cabeça de ponte do Kuban, preparam uma ofensiva para reconquistar as jazidas petroliferas do Caucaso.

Enquanto isso, despachos oficiais nazistas sobre a luta no Kuban informam que o Eixo realizou com êxito varias operações, fazendo muitos prisioneiros. As noticias russas contradizem as alemãs, e afirmam que as suas forças desbarataram todos os ataques do inimigo.

A Colonia Sirio-Libanesa Homenageou o Embaixador José Carlos de Macedo Soares

INAUGURADO UM BRONZE COM A EFIGIE DO ILUSTRE HOMEM PUBLICO

S. PAULO, 18 (Do correspondente do DIARIO CARIOCA) — O embaixador José Carlos de Macedo Soares foi alvo de expressiva e carinhosa homenagem por parte da colonia sirio-libanesa domiciliada em Santos. Preliminarmente, foi executado um lindo programa de festas, seguindo-se a inauguração de um medalhão, em bronze, da efigie do ilustre homem publico, no salão nobre da Sociedade de Beneficente Brasil (ex-Sirio-Libanesa).

Estiveram presentes á homenagem, entre outras figuras de realce da sociedade paulista e santista, o dr. Silvio Rodrigues, representando o secretario de Justiça; dr. Paulo Costa, presidente do Tribunal do Juri; professor José Paulo de Macedo Soares, dr. Ulisses de Lemos Torres e senhora; Lima Neto, do DEIP, René de Oliveira Barbosa, do SENAI; dr. Lourival Santos, prefeito de Campos do Jordão; dr. Carlos Coelho de Faria, escultor José Cucé, Mario Alves de Carvalho, representante da imprensa e alguns elementos da colonia sirio-libanesa aqui domiciliados, sr. Miguel Nemer, escritor oriental e diretor do Bardaoni Clube; jornalistas Elias Farah, Nacha Facuri, Elias Nabauka, Nagib Saad, Ibrahim, Tuffy e Elias Motram.

Após a cerimonia da inauguração do retrato, o homenageado, em seguida, visitou a Base Aerea de Santos.

Em companhia do comandante Castro Lima e sua esposa, o embaixador Macedo Soares e comitiva estiveram nos hangares, nas pistas do campo, nos alojamentos e em outras instalações da Base Aerea. Finalmente, houve ligeira recepção na residencia do comandante Castro Lima, onde foi servido um café aos visitantes.

Varios oradores se fizeram ouvir, tendo, por fim, falado o homenageado, que proferiu entusiastica oração de agradecimento.

Um Posto do Banco de Sangue No Colegio Vera Cruz

Na proxima quinta-feira, dia 20, ás 10.30 horas, será inaugurado no Colegio Vera Cruz, pelos professores e alunos desse educandario, um posto do Banco do Sangue. Essa nobre iniciativa de um grupo de brasileiros será patrocinada pela sra. Alcides Etchegoyen, esposa do chefe de Policia do Distrito Federal, a qual estará presente á cerimonia, e presidirá o ato inaugural.

Noticias do Estado do Rio

11ª EXPOSIÇÃO REGIONAL AGRO-PECUARIA

A 11ª Exposição Regional Agro-Pecuaria, que será inaugurada a 30 do corrente, em Cordeiro, espelhará as possibilidades da terra fluminense, nesses dois setores de suas riquezas.

Todos os municipios do Estado darão ao certame a colaboração ao seu alcance, concorrendo com os exemplares mais raros e selecionados de seus rebanhos e as melhores qualidades das fartas colheitas de suas searas.

No concurso de leite, estão inscritas vacas "Guernesey", cujo rendimento de mais de vinte litros constitue um indice de latação record para essa raça. Outras raças, com produção de 25 a 28 litros diarios, estarão presentes á competição. Criadores da raça "Indu"", vitoriosos em diversas exposições nacionais, estão preparando seus planteis para Cordeiro.

Oito medalhas de ouro serão oferecidas pelo governo aos detentores dos grandes premios: campeão bovino, campeão equino, campeão coelho, campeão ovino, melhor conjunto apicola, melhor conjunto sericicola, melhor produto de pesca e campeã do concurso leiteiro. Além desses, haverá numerosas taças e premios em dinheiro, que serão oferecidos aos proprietarios de animais e produtos expostos.

A 11ª Exposição Agro-Pecuaria concorrerão agricultores e criadores dos municipios de Campos, São Fidelis, Itaperuna, Cantagalo, Padua, Miracema, Friburgo, Bom Jardim, Bom Jesus do Itabapoana, S. João da Barra, Itaboraí, Rio Bonito e outros.

Os Remedios e a Comissão Tecnica dos Produtos Quimicos e Farmáceuticos

Limitando Lucros Excessivos — Dificuldades Encontradas Na Execução dos Trabalhos — Dentro Em Breve, a Unificação dos Preços — A Utilidade das Farmacias — Palpitante Entrevista do Coronel Vieira Peixoto ao DIARIO CARIOCA

O DIARIO CARIOCA, em sucessivas e palpitantes reportagens, tratou do caso dos remedios, achando sempre que as especialidades farmaceuticas estavam sendo vendidas por preços excessivos, o que vinha sangrar a bolsa do pobre. Não reclamavamos somente o preço elevado, através a voz da numerosa classe dos farmaceuticos. Batiamos tambem pela unificação dos preços, pela queda das grandes tabelas e outras medidas, visando, acima de tudo, o bem estar do povo. Com a portaria ontem publicada, a população carioca está de parabens. Os frutos da nossa campanha, aí estão. Agora como sempre, jamais deixamos de pugnar pelas causas que interessam de perto ás classes menos favorecidas pela fortuna. Nossa vitoria é a vitoria do desejo do povo.

O coronel Vieira Peixoto, presidente da Comissão Técnica dos Preços dos Produtos Quimicos e Farmaceuticos, quando falava ao DIARIO CARIOCA

UM TECNICO E UM "GENTLEMAN"

Na tarde de ontem, nossa reportagem foi ouvir o coronel Vieira Peixoto, presidente da Comissão Técnica de Preços dos Produtos Quimicos e Farmaceuticos. Acabada a reunião, o ilustre militar pôs-se á disposição do DIARIO CARIOCA. A's suas primeiras palavras, tivemos logo a impressão nitida de que estavamos na presença de um técnico e de um "gentleman". Na realidade, o coronel Peixoto traz os problemas que se relacionam com a comissão que preside, equacionados, dando-lhes, de pronto, as mais justas soluções.

ALGUMAS DIFICULDADES

Inicialmente, disse-nos o coronel Peixoto:

— A resolução do caso do tabelamento do preço dos remedios, encontrou, da parte de muitos interessados, toda a sorte de entraves.

Não desejavamos, em absoluto, devassar os segredos comerciais de quem quer que fosse, mas somente fazer um trabalho que, tanto quanto possivel, se aproximasse da perfeição. As dificuldades encontradas, serviram de incentivo para que a comissão prosseguisse no desempenho da missão que lhe foi confiada.

UMA NECESSIDADE

Prossegue o coronel Peixoto:

— Reduzir o preço dos remedios, era uma medida que se impunha no momento. Nada justificava as altas continuas, estando alguns negociantes de drogas ganhando alem do normal nas relações comerciais. Com a portaria assinada o povo vai comprar o remedio por preço igual áquele que os laboratorios entregavam ás farmacias e drogarias.

VIRA' A UNIFICAÇÃO

Perfeitamente senhor do assunto, o nosso ilustre entrevistado declarou:

— Ainda vai longe o trabalho da comissão que presido. Nele penetramos a fundo, certos de que prestamos ao Brasil um grande serviço.

Após ligeira pausa, continuou:

— A unificação dos preços virá e num futuro não muito remoto. Ela é a regularidade do comercio de drogas. Só assim o povo, aqui, ali ou acolá, poderá adquirir o medicamento que precisa, por preço igual.

UTILIDADE DAS FARMACIAS

Referindo-se ás farmacias, assim falou o presidente da Comissão Técnica dos Preços dos Produtos Quimicos e Farmaceuticos:

— As farmacias são estabelecimentos comerciais de indiscutivel utilidade em todos os bairros, nascendo daí a necessidade de fixar, por medidas sábias e justas, o comercio das mesmas onde estão localizadas.

UNIFICAÇÃO ATE' DAS FORMULAS

E' gigantesco o trabalho que a comissão pretende realizar. O coronel Peixoto, na palestra que conosco manteve, informou-nos que pretende unificar até o preço das fórmulas, por entender que o tempo gasto na concepção das mesmas, bem como a materia prima empregada são iguais, quer se trate de uma farmacia do centro da cidade ou do mais longinquo suburbio.

Diario Carioca

EXPEDIENTE:

Diretoria:

Horacio de Carvalho Junior
Diretor-Presidente

Diretor-Secretario
Danton Jobim

Diretor-Gerente
Henrique de Moura Liberal

Telefones:
Direção: 22-3023 — Chefe da Redação e Secretaria: 42-5571 — Redação: 22-1559 — Administração e Gerencia: 22-3035 — Publicidade: 22-3018 — Oficinas: 22-0824 – Gravuras: 22-1785

NOTA — Os comentarios editoriais deste jornal sobre assuntos internacionais são de responsabilidade de seu diretor dr. Horacio de Carvalho Junior

ASSINATURAS:

Para o Brasil:
Ano .. .. Cr$ 90.00
Semestre .. .. Cr$ 50.00

Para o Exterior:
Ano .. .. Cr$ 200,00
Semestre .. .. Cr$ 130,00

VENDAS AVULSAS:
EM TODO O BRASIL
CR$ 0,40

São cobradores autorizados os srs. J. T. de Carvalho e Antonio Ferreira da Rocha.

Percorre o interior do país a serviço desta folha, o sr. Romualdo Perrota, nosso inspetor

REPRESENTANTES:
Minas Gerais — Belo Horizonte: Osvaldo N. Massote

Sucursal em São Paulo: Mario Cordeiro — Rua Xavier de Toledo, 84-1º andar, sala 3 — Tel. 4-0898

Pernambuco — Recife: Rui Duarte

Alagoas — Maceió: Paulo Travassos Sarinho

Baia — Salvador: Virgilio D. Borba Junior

Publicidade: 22 - 3018

— PRAÇA — TIRADENTES, 77

Ontem, No Rio Negro

DESPACHARAM COM O PRESIDENTE DA REPUBLICA OS MINISTROS DA AGRICULTURA E RELAÇÕES EXTERIORES

O presidente da Republica recebeu, ontem, para despacho, no Palacio Rio Negro, em Petropolis, os srs. Apolonio Sales, ministro da Agricultura e Osvaldo Aranha, ministro das Relações Exteriores. Em audiencia o chefe do Governo recebeu o sr. Campos Porto, secretario da Agricultura da Baía.

Reuniu-se a Comissão Juridica Inter-Americana

Os membros da Comissão Juridica Inter-Americana presentes nesta capital estiveram reunidos ontem para examinar varios problemas, de cujo estudo está incumbida a mesma Comissão. Compareceram o dr. Francisco Campos, prof. Charles Fenwick, dr. Carlos Eduardo Stolk e dr. F. Lagarde y Vigil, os quais em seguida a uma minuciosa análise das questões em exame, decidiram continuar esse trabalho no dia 25 do corrente.

A Agua e os Esgotos No Distrito Federal

O VOLUME MEDIDO E AS NOVAS LIGAÇÕES DE RÊDES

O Serviço Federal de Aguas e Esgotos do D. N. S. forneceu, no mês de março ultimo á população do Distrito Federal o volume medio diario de 282 litros dagua por habitante, tendo sido de 94% o percentual de agua clorada. Aumento de 4 602 a rêde de abastecimento dagua e de 2 435 a de esgotos, tendo sido feitas 169 novas ligações. As concessões para abastecimento de agua atingiram a cifra de 285. O numero de reparações nas linhas adutoras, distribuidoras e seus ramais, chegou a 3 925. Foram feitos no laboratorio 279 exames de controle. Alcançou a cifra de Cr$ 3.715, 553 a renda arrecadada.

Plantão de Farmacias Para Hoje, Quarta-feira

L. Carioca, 10	A. A. Clu. 4025
L. Carioca, 13	Mar. Passos 86
Av. M. Flor. 115	A. Subur. 8701
Gloria 90	A. A. Clu. 2297
P. Ameri. 73-A	E. M. Felix 405
Matoso 1013	F. Marinho 13
A. L. Muler 64	C. Macha. 1556
Ar. Lobo 228	P. Perolas 120
Bispo 139-B	P. da Roc. 106
Jar. Botan. 720	C. Machad. 490
A. A. Pal. 201 A	C. Macha. 1480
S. Clemen. 163	24 Maio 663
G. Padilha 3	E. Dentro 345
C. Leopol. 511	Av. Sub. 22[illegible]
S. Januario 93	Lins Vasc. 503
Av. Atlan. s/n (Copa. Palace)	V. Claudio 469
S. Clara 127-A	24 Maio 248
C. Bonfim 301	C. e Souza 175
C. Bonfim 952A	P. Januario 13
28 Setem. 21-A	A. N. York 153
28 Setem. 283	Leop. Rego 28
Itabaiana 3-A	Uranos 1383
V. Abaeté 34	Nicaragua 51-A
E. M. Ranz. 79	Av. A. Nav. 530
G. Viana 44	C. Benic. 1037
Sid. Pais [illegible]	E. Nazaret 742
C. C. Men. [illegible]	Meo. Real 44
V. R. Branc. 31	S. Camarã 29
Catete 280	Av. 1º Maio 17
J. Silva 106	C. Galvão 654
Laranjeiras 131	N. Gouveia 5
S. Maria 6	Ana Neri 1318
Catumbi 36	D. da Cruz 1
H. Lobo 123-B	M. Fernandes 81
P. P. Flan. 4	C. Melo 402
Vol. Patria 451	A. Suburb. 6720
V. O. Preto 81	B. B. Ret. 231
Mar. Cant. 3-A	Av. Sub. 7350
C. S. Crist. 162	A. J. Ri. 738-A
F. Eugenio [illegible]	A. Caire 209-A
S. Crist. 1119	A. Democ. 816
F. Otaviano 32	C. de Mer. 580
F. de Sá 23 B	E. Pedra 582
Av. Copa. 553	L. Junior 1314
Vis. Pirajá [illegible]	M. Conrado 83
S. F. Xav. [illegible]	Av. Ge. Dan. 12
V. S. Isabel 4	E. S. Cruz 492
B. Mesqui. 225	C. Agostin. 17
B. Mesqui. 786	F. Cardoso 123

Profunda Redução no Preço Dos Remedios

BAIXARÃO DE 40 A 70 POR CENTO

Os Laboratorios Dispunham de Lucros Por Demais Excessivos — Importante Portaria da Mobilização Economica — Entrará Em Vigor Dentro de 30 Dias

Com o objetivo de dar uma solução pratica imediata á constante majoração dos produtos farmaceuticos, já que a discriminação dos preços demanda estudos mais prolongados, o ministro João Alberto, coordenador da Mobilização Economica, vinha estudando, ha dias, uma solução que, sem ser definitiva atendesse ás necessidades do momento.

Como se sabe, o Setor de Produtos Quimicos e Farmaceuticos levou a efeito minucioso estudo em torno das condições da nossa industria farmaceutica e, pelos mapas em seu poder, poude o coordenador verificar que alguns laboratorios dispunham de lucros por demais excessivos e todos eles de lucros acima do normal.

Em vista, pois, desse levantamento, o coordenador determinou ao Setor Preços que procedesse ao tabelamento, pois a providencia anterior, mandando afixar os preços nas embalagens, serviria de ponto de partida para disciplinar o mercado. Entretanto, a especificação desse tabelamento demanda novos estudos na parte que se refere ao comercio das drogas.

Não desejando, porem, que o publico continue á mercê dos gananciosos, o ministro João Alberto lançou mão de uma formula de emergencia, estabelecendo como preços de venda á população, os mesmos que os laboratorios entregavam ao comercio, no minimo das quantidades fornecidas, em 1º de dezembro de 1942.

Essa medida fará com que alguns produtos decresçam de 40 e outros de 70 por cento.

PORTARIA

E' a seguinte a portaria assinada pelo coordenador da Mobilização Economica:

"Considerando a necessidade inadiavel de impedir a constante elevação que se verifica nos preços das especialidades farmaceuticas e de outros produtos congeneres; Considerando que a ação da Comissão Técnica de Preço dos Produtos Quimicos e Farmaceuticos, criada para esse fim pelo Setor Preços desta Coordenação, exige maior tempo para determinação dos preços dentro das normas economicas que lhe foram traçadas; Considerando as medidas tomadas pela Coordenação para a redução de preços das materias primas necessarias na elaboração dos produtos farmaceuticos; Considerando que os preços atuais de laboratorio comportam redução; Considerando o interesse nacional de imediata ação nesse sentido, resolve:

1 — Fica transitoriamente estabelecido como preço maximo permissivel de venda ao publico, para os mercados nacionais das especialidades farmaceuticas e produtos oficinais, no Distrito Federal, Niteroi, na capital do Estado de São Paulo e nos lugares de fabricação dos mesmos no territorio nacional — o preço liquido pelo qual, em 1º de dezembro de 1942, os seus fabricantes ou os representantes de produtos estrangeiros daquela natureza faziam a respectiva entrega na base de quantidades minimas, aos intermediarios (drogarias e farmacias),

§ 1º — Incluem-se na presente distribuição os produtos desinfetantes, higienicos, de toucador e outros congeneres.

§ 2º — Os preços acima serão fixados em etiqueta no lado externo da embalagem em caracteres bem legiveis.

§ 3º — Para venda nas farmacias os preços impressos na etiqueta poderão ser majorados até 10%.

II — Nas demais localidades do país, o preço das especialidades farmaceuticas e produtos oficinais será o mencionado no item anterior, com o acrescimo da despesa de transporte que for aprovada ou reconhecida pela Comissão Estadual de Preços, á qual aquelas estiverem subordinadas.

Paragrafo unico — As decisões e atos que nesse sentido forem expedidos pela respectiva Comissão Estadual de Preços, ficarão sujeitos á homologação previa desta Coordenação, por intermedio do assistente responsavel pelo Setor Preços.

III — Para o caso previsto no inciso II os intermediarios mencionarão, a tinta vermelha, sobre a etiqueta, o respectivo preço de venda, tendo-se em vista o que o mesmo dispõe em seu paragrafo unico.

IV — Nos casos de exportação para o estrangeiro dos produtos referidos nesta portaria, os preços maximos de venda ora estabelecidos poderão ser alterados, mediante previa autorização do assistente responsavel pelo Setor Preços desta Coordenação.

Parafrafo unico — Essa autorização só será concedida depois que o Controle dos Produtos Quimicos e Farmaceuticos desta Coordenação verificar que a exportação poderá ser feita sem prejuizo das necessidades internas do país.

V — Os preços de emergencia regulados na presente portaria vigorarão obrigatoriamente sob as penas da lei, até que pela Comissão Técnica de Preço dos Produtos Quimicos e Farmaceuticos seja elaborado o tabelamento definitivo.

VI — Esta portaria entrará em vigor 30 dias após a data da sua publicação, revogadas as disposições em contrario".

Devem Comparecer ao D.A.S.P.

CANDIDATOS QUE VÃO AOS ESTADOS UNIDOS

Estão convidados a comparecer á Divisão de Aperfeiçoamento do DASP (Av. Graça Aranha 182, 3º andar), até o dia 25 deste, para tratar de assunto de seu interesse, relacionado com a viagem de servidores publicos aos Estados Unidos da America, os srs.: Aloisio de Araujo Ribeiro Nilza F. de Almeida, Emi do Amaral Pamplona, Maria da Penha Haddock Lobo da Fonseca, Celuta Hanequim Gomes Iberê Garcindo F. de Sá, Beatriz de Freitas Guimarães, Mariá da Costa Azevedo, Ligia Norinha de Carvalho, Alba Abrantes Del Vecchio, Marilia Alencar Roxo, Aurora Barros de Araujo Vieira, Cecilia Bandeira de Melo Maria Antonieta de Magalhães Requião, Manuel Adolfo Vandeflei, Silvia Goulart de Andrade, Francisca Buarque de Almeida, Helena Soares Brandão, Hilton Calasans Rodrigues, Doris de Góes de Queiroz Lima, Cibele de Hanequim Gomes, Stael Alves Pequeno, Maria Leonor e Assunção de Araujo, Acil de Medeiros, Maria de Lourdes Araujo Pereira, Leda Reis, Maria Helena Duarte Pereira Rodrigues, Maria de Lourdes Rodrigues de Almeida, Vera do Amaral Moura Zilda Galhardo de Araujo, Rute Martins, Hilda Martinelli Batista, Neuza dos Santos de Freitas Guimarães, Merian Tionny, Maria de Lourdes Meneghezzi, Ivete de Jambo e Lima, Carmem Flora Cabral, Dulce da Fonseca Fernandes da Cunha, Judite Santos de Castro.

Na Associação Comercial

UMA EXPOSIÇÃO EM TORNO DO DEPARTAMENTO NACIONAL DA INDUSTRIA E COMERCIO

Realiza-se hoje, ás 15 horas, a reunião semanal da Diretoria da Associação Comercial do Rio de Janeiro, no decorrer da qual a prestigiosa instituição do nosso comercio receberá a visita do dr. Guilherme Vidal Leite Ribeiro, diretor do Departamento Nacional da Industria e Comercio.

Nessa visita o dr. Guilherme Vidal terá o ensejo de expor a reorganização que está sendo levada a efeito no importante orgão que dirige e o reajustamento dos serviços de modo a corresponder plenamente ás necessidades do comercio e da industria.

Filmagem por um oficial superior americano

O titular da pasta militar, em aviso de ontem, passou o capitão Araldo Fontenele Bizerril, do 3º Regimento de Infantaria, á disposição da Secretaria Geral do Ministerio da Guerra, para acompanhar o comandante John Ford, dos EE. UU., enquanto durar a firmagem de que este oficial americano está encarregado.

A "Campanha do Tostão"

EXPRESSIVA CERIMONIA NO GABINETE DO PREFEITO HENRIQUE DODSWORTH

No salão de honra da Municipalidade, realizou-se ontem, ás 11 horas, a solenidade da entrega, á Cruzada Nacional de Educação, da contribuição de todos os alunos das escolas do Distrito Federal á "Campanha do Tostão", patrocinada pela referida instituição.

A cerimonia foi iniciada com um pequeno discurso da menina Eva Scofano, aluna da Escola Tiradentes. Após ressaltar os objetivos da campanha e destacar a ação do atual governador da cidade no setor do ensino, terminou a sua oração entregando ao prefeito Henrique Dodsworth um cheque na importancia de Cr$ 13.731,90, em nome das demais alunas das escolas da Prefeitura como produto daquela contribuição e destinado á Cruzada Nacional de Educação.

Em seguida, falou a menina Elza Marques dos Santos, aluna da Escola 18 da Cruzada, agradecendo ao governador do Distrito, em nome dos demais alunos das escolas da referida instituição, na cidade, o gesto benemerito do prefeito de haver patrocinado entre os escolares da capital da Republica a "Campanha do Tostão".

Após o prefeito Henrique Dodsworth entrega ao sr. Gustavo Armbrust, presidente da C. N. E., o referido cheque, tendo s. s. agradecido em breve improviso o gesto do governador da cidade.

Compareceram á solenidade, alem do prefeito do Distrito, o coronel Jonas Correia, secretario da Educação da Municipalidade, o sr. Teobaldo de Miranda Santos, diretor do Departamento de Educação Primaria do Distrito Federal, diretoras, professoras e alunos das escolas da Municipalidade e grande numero de alunos das escolas da Cruzada Nacional de Educação, uma das quais fez entrega ao prefeito de uma grande corbelha de flores naturais.

O Racionamento do Açucar

Encerra-se Hoje o Prazo Para o Registo dos Estabelecimentos de Habitação Ou Uso Coletivo

Comunicam-nos do Serviço de Racionamento da Coordenação da Mobilização Economica, por intermedio da Agencia Nacional:

"Encerra-se hoje, quarta-feira, dia 19, ás 17 horas, o prazo para o registo dos estabelecimentos de habitação ou uso coletivo (asilos, hospitais, colegios, hoteis, pensões, restaurantes, cafés, etc.), sujeitos ao racionamento de açucar, mediante questionario que está sendo distribuido na sede do Serviço de Racionamento — 1º andar do Edificio de Resseguros do Brasil — á avenida Presidente Wilson.

A obrigatoriedade do registo de tais estabelecimentos foi amplamente divulgada pela imprensa de domingo ultimo, dia 16, e esse registo inclue tambem os referidos estabelecimentos que até aqui têm adquirido açucar das Refinarios por meio de autorizações especiais".

Pagamentos No Tesouro

Serão pagas hoje, na pagadoria do Tesouro Nacional, as seguintes folhas:

Diversas Pensões da Guerra (J a Z) — folhas 2.056 a 2.064.

COMENTARIO INTERNACIONAL

A B. B. C. E A ITALIA

Antonio Bento

ENQUANTO a vanguarda do exército anglo-americano se prepara para saltar na Europa e estrangular Hitler, está sendo feita uma ofensiva politica para separar a Italia do Reich. Sabe-se que o povo italiano, em sua maioria, é contrario ao regime fascista. Mas, a verdade é que, até prova em contrario, toda a Italia está solidaria com Mussolini. Para que possa obter uma paz em boas condições, o povo italiano deve com urgencia derrubar a tirania que o avilta, libertando o seu país do jugo nazista. Feito isso, as Nações Unidas olharão com simpatia para a gloriosa nação de Mazzini e Garibaldi, que são dois dos mais fascinantes herois democráticos do século XIX.

Nem se diga que o alto comando anglo-americano está fazendo um assalto do genero "guerra de nervos" contra a Italia. A guerra psicologica sistematizada pelos nazistas faz parte da estrategia militar germanica.

O objetivo dos aliados não é a desmoralização e a conquista da Italia. Os chefes militares anglo-americanos querem apenas prestar ajuda ao povo italiano, afim de que o mesmo saia da trágica situação a que o fascismo o atirou.

* * *

Após quase três anos de luta, a Italia está sem colonias e sem exército. Sua frota de guerra sofreu grandes perdas e sua marinha mercante está condenada a uma destruição quase total. Por sua vez, os estabelecimentos industriais italianos poderão ser liquidados após dois ou três meses de bombardeio aereo intenso. Sabe-se que o comercio da Italia foi profundamente afetado com a guerra, razão pela qual o país se encontra ás portas da ruina total.

A unica salvação para o povo italiano seria o esmagamento interno do fascismo. Caso isso acontecesse, os governos aliados imediatamente estenderiam a mão aos novos dirigentes italianos, os quais poderiam conduzir rapidamente o seu povo para o caminho da regeneração e da rehabilitação moral, após esses vinte anos de crimes e miserias do regime de Mussolini.

Por isso mesmo, pouco adeanta que o rei Vitor Emanuel desocupe o trono, afim de que o principe Umberto passe a reinar. O que todos os povos livres esperam é que os proprios italianos façam uma limpeza completa em casa, liquidando o que resta do naufragio fascista.

* * *

De qualquer modo, reconhecemos que as irradiações da B. B. C. dirigidas especialmente ao povo italiano não podem deixar de causar uma profunda impressão. A grande emissora britanica tem sido nesta guerra a propria voz da verdade, ouvida no mundo inteiro. Sobretudo a partir de 1940, em todos os continentes, as noticias da B. B. C. constituem uma especie de alimento diario. E' claro que os proprios alemães e italianos escutam avidamente a famosa estação londrina, que é um contra-veneno infalivel para neutralizar o efeito das mentiras sistematicas da propaganda nazista.

A B. B. C., com a sua autoridade moral, pode causar no seio do fascismo uma devastação tão grande como a dos bombardeios da aviação anglo-americana. Concorre de forma decisiva para salvar o povo italiano da degradação a que Mussolini o atirou.

O EMBAIXADOR DA GRÃ-BRETANHA EM CURITIBA — A visita do embaixador Sir Noel Charles, ao Paraná, constituiu verdadeiro acontecimento, recebendo o representante da nação amiga e aliada as mais inequivocas demonstrações de amizade e simpatia de todas as camadas sociais. Nossa gravura mostra o embaixador Sir Noel Charles quando recebia os cumprimentos de d. Atico Eusebio da Rocha, arcebispo de Curitiba. (Foto Brasilia Press)

«O Redivino»

TRANSCRITO NOS ANAIS DO INSTITUTO BRASILEIRO DE CULTURA O EDITORIAL DE ONTEM DO "DIARIO CARIOCA"

O Centenario do Marechal Xavier da Camara e Intensa Vibração Em Torno do Nome de Rui Barbosa

Sob a presidencia do sr. Fernando Melo Viana, reuniu-se, ontem, o Instituto Brasileiro de Cultura. O sr. presidente deu a palavra á sra. Maria Sabina, que iria fazer o elogio do marechal João Pedro Xavier da Camara, cujo centenario se comemora. A oradora discorreu sobre a vida e os feitos do grande soldado, relatando a sua carreira na guerra e na paz, heroi da luta com o Paraguai. Exaltou a sua formação de soldado e de cidadão, pondo em destaque as suas virtudes civicas.

Passou-se em seguida á segunda parte da sessão. O sr. Edgar Sussekind, com a palavra, referiu-se á individualidade de Rui Barbosa que está sendo, ultimamente, fixada no jornalismo. Leu uma carta dirigida ao sr. Carlos Sussekind de Mendonça pelo sr. Prudente de Morais Filho, sobre a ação politica e evangelizadora do eminente brasileiro. Leu, tambem, o artigo do sr. Americo Palha, publicado no DIARIO CARIOCA, no dia 13 deste mês, sob o titulo — "Rui — Simbolo do Brasil Eterno", requerendo sua transcrição nos Anais do Instituto. O sr. Osvaldo Palxão tambem leu um vibrante artigo seu sobre os inimigos de Rui, aqueles que apedrejam a sua memoria, por não poder compreendê-lo.

O sr. Americo Palha procedeu então á leitura do editorial de ontem do DIARIO CARIOCA, sob o titulo "O Redivivo", enaltecendo com entusiasmo a figura excelsa de Rui Barbosa, requerendo que esse artigo fosse tambem transcrito nos anais daquele sodalicio.

Rui Barbosa

Antes de encerrar a sessão, o sr. Melo Viana pronunciou algumas palavras, congratulando-se com o Instituto por essa afirmação eloquente dos seus associados de confiança na democracia e na liberdade, de que Rui foi o supremo apostolo em nossa patria.

Não São Fiscais do Serviço de Racionamento do Açucar

INDIVIDUOS INESCRUPULOSOS AGINDO NO SETOR SUL DA CIDADE

Devem Ser Denunciados ás Autoridades Policiais

Comunica-nos o Serviço de Racionamento, por intermedio da "Agencia Nacional":

"O Serviço de Racionamento, tendo conhecimento de que elementos sem escrupulos percorrem residencias familiares, nos bairros sul da cidade, angariando cartões de racionamento do açucar, a pretexto de registá-los nos armazens, dizendo-se, ainda fiscais deste Serviço, e cobrando determinadas quantias, em troco do trabalho, cumpre o dever de esclarecer á população que tais elementos não passam de exploradores oportunistas.

O Serviço de Racionamento não tem fiscais empregados nesta atividade, e todo e qualquer individuo que insistir no criminoso proposito, pode ser denunciado ás autoridades do distrito policial.

No caso, é desnecessario o emprego de fiscais, pois o registo dos cartões nos estabelecimentos fornecedores deverá ser feito pelos proprios interessados, evitando, desta maneira, a exploração de que afinal é vitima o proprio publico.

O Presidente da Bolivia Nos Estados Unidos

HOSPEDE DO SR. FRANKLIN ROOSEVELT — PERFEITA IDENTIDADE DE VISTAS

Comunica-nos a Embaixada da Bolivia, por intermedio da "Agencia Nacional":

"A visita do presidente da Bolivia, como hospede do presidente dos Estados Unidos, proporcionou o ensejo de um intercambio cordial de pontos de vista dos dois chefes executivos, num palno amplo de interesses mutuos. Bolivia, a ultima nação que aderiu á declaração das Nações Unidas, encontra-se atarefada com a produção de materiais estrategicos, especialmente estanho, tungstenio, borracha e quinino, materiais esses que contribuem imensamente para a derrota final dos poderes do Eixo. As questões relativas á continuidade da luta e aos problemas do após-guerra receberam especial consideração, particularmente naquilo que a esses problemas possam afetar os interesses economicos das duas nações. O presidente da Bolivia e o presidente dos Estados Unidos chegaram a um acordo no que diz respeito á obtenção dos metodos que intensifiquem a cooperação entre os dois paises com o fim de tornar possivel a continuação do abastecimento de seus produtos, materias primas dentro de um plano de bases duradouras. Estas questões estão sendo discutidas pelos delegados oficiais dos dois governos. Finalmente, o presidente da Bolivia e o presidente dos Estados Unidos reafirmaram sua fé nos principios pelos quais as Nações Unidas lutarão até obter a completa segurança do triunfo da justiça e do direito, sobre cujas bases de paz e prosperidade se deve levantar a comunidade internacional".

Substituição das Carteiras de Motoristas

EXIGENCIAS QUE DEVEM SATISFAZER

Os motoristas do Distrito Federal que entregaram suas carteiras no Conselho Nacional de Transito, para serem substituidas pela de modelo nacional, e que não fizeram requerimento para esse fim, devem comparecer á Inspetoria do Trafego para ali efetuarem o pagamento de Cr$ 3,00 em estampilha federal e mais Cr$ 0,20 de Educação, bem como tomarem conhecimento de outras exigencias que por ventura hajam causado a paralização de seus processos.

Os Fundamentos Nacionais da Politica do Açucar

Obedeceu e Obedece Apenas ao Pro fundo Pensamento Nacionalista Que Inspira a Administração do Presidente Getulio Vargas

A politica economica do açucar não comporta, na sua estrutura, nenhuma referencia ás preocupações, ou ás ambições de autarquias estaduais, ou regionais. Obedeceu e obedece apenas ao profundo pensamento nacionalista, que inspira a administração do presidente Getulio Vargas. Considera o Brasil como um todo, procurando concorrer para que a Nação seja uma unidade economica, fortalecida pelos vinculos da interdependencia comercial.

Iniciada em 1931, tinha diante de si os males de uma situação de super-produção, com o açucar vendido a preço infimo e o produtor ameaçado de não poder fazer compromissos bancarios, o que redundaria em impossibilidade de financiamento para as safras futuras. No desejo de salvar a produção e salvar os Estados, que tinham no açucar a espinha dorsal de sua economia, impunha-se a defesa dos preços, pela regularização da oferta. Mas a experiencia do café estava a mostrar que toda defesa de preços acarreta super-produção, o que levou a politica do açucar a firmar outro preceito: a limitação da produção, como condição fundamental do equilibrio estatistico entre a produção e o consumo.

Qual o criterio para essa limitação da produção?

Foram examinados varios criterios, com absoluta isenção de espirito. Não se podia cogitar de estabelecer como base a capacidade agricola das propriedades, pois que isso levaria a numeros astronomicos, inconciliaveis com o pensamesto do equilibrio estatistico que se desejava. Não se podia adotar tambem a norma da capacidade das fabricas existentes, pois que isso levaria a uma produção de mais de 15 milhões de sacos, num momento em que o consumo nacional era pouco superior a oito milhões de sacos e o mercado externo entrava em colapso, por efeito da crise mundial de super-produção do açucar. Tornou-se, por isso, mais conveniente fixar um limite maximo menos distanciado do consumo e foi esse o da media de um quinquenio de produção: o quinquenio 1929-1933, periodo de tempo suficientemente amplo, para compreender e compensar as irregularidades da produção agricola.

Desse modo foram fixadas as cotas de produção consideradas legais, embora ficasse o Instituto do Açucar e do Alcool com a autoridade de restringir a produção, dentro da propria cota legal, se assim o exigissem as necessidades do equilibrio estatistico, que era o objetivo fundamental de todo o plano. E' claro que esse equilibrio estatistico, assegurando a defesa e a estabilidade dos preços, iria concorrer para que se multiplicassem os candidatos á produção de açucar. Esforços consideraveis foram empregados nesse sentido, com todos os argumentos que podem convencer a humanidade. Mas o Instituto não transigiu, nem podia transigir. Sabia o que lhe custava a efetivação do equilibrio estatistico, nas despesas para o plano do alcool e na organização de cotas de sacrificio destinadas ao mercado exterior, quando este, refeito da crise de 1929 e 1930, começou a receber açucar, mas a Cr$ 19,00 o saco, e dentro de uma cota maxima fixada pelo Convenio de Londres. De resto, o Instituto não proibia a plantação de canas, nem a propria produção de açucar. Limitava-se a estabelecer as cotas que podiam entrar no mercado, o que quer dizer que, sob o seu proprio risco, o produtor tinha liberdade de produção. Não tinha e não podia ter, liberdade de venda, a menos que se submetesse o interesse da comunhão ás ambições ou conveniencias de alguns produtores.

Quando o consumo começou a melhorar, o Instituto foi concedendo cotas suplementares aos produtores, sempre obediente á norma do equilibrio estatistico. Foi mais adiante: estudou e planejou a distribuição dos novos aumentos, através do Estatuto da Lavoura Canavieira, esforçando-se para que os favores excepcionais de uma nova cota de açucar, no sul do país, não coubessem a um só individuo, mas se distribuissem entre varios plantadores, ligados á terra e obrigados ao fornecimento de materia prima ás usinas, que recebessem as novas cotas, ou os novos aumentos de cota.

Poder-se-ia dizer que ese regime é um regime de privilegios. Privilegios em favor de individuos, e, consequentemente, de Estados. Mas a isso se responderá que não ha por onde fugir, dentro do dilema fatal: ou liberdade de produção de açucar, o que equivaleria á super-produção e á ruina de toda uma economia, ou a defesa da produção, dentro do regime de cotas, para a obtenção do equilibrio estatistico entre a produção e o consumo. Se desse modo surgem privilegios, vamos ver se não ha defesa para eles. De onde vem o privilegio do individuo? De sua posição como produtor de açucar no quinquenio basico, isto é, quando ainda estavam em elaboração os preceitos da defesa do açucar. Não são aventureiros. Não devem a sua situação a um ato de simples generosidade. Conquistaram o seu direito com a propria iniciativa, correndo os riscos de uma fase menos favoravel de produção. O que se não compreenderia, aí, sim, seria o privilegiado que viesse escudado pelo favoritismo, pelas boas relações, pelos meios inconfessaveis. Não ha gente dessa especie, entre os produtores do quinquenio basico.

O privilegio dos Estados ainda é mais defensavel que o dos individuos. O desenvolvimento dos centros sulistas, sobretudo de São Paulo, daria como consequencia que a produção de açucar tenderia a fixar-se mais perto dos centros do consumo, isto é, em São Paulo, sobretudo quando essas condições representam diferença de mais de Cr$ 15,00 por saco, em favor da produção sulista. Campos não estará na mesma situação favoravel, pois que o transporte ferroviario não leva grande vantagem, em tempos normais, sobre o transporte maritimo da produção do Norte, no que diz respeito ao mercado carioca. Se a industria açucareira fosse deixada ao seu proprio destino, assistiriamos, na primeira fase, a uma fuga de usinas do Norte e de Campos, principalmente, para S. Paulo, o que não obstaria lutas futuras entre os mercados nacionais, que sobrevivessem á crise, super-produção, queda de preços, ruina. A defesa da produção açucareira teria que vir, para esses sobreviventes, como veio para quase todos os paises do mundo, tanto os que trabalham a cana de açucar, como os que aproveitam a beterraba. Teriamos, assim, uma nova politica de defesa da produção açucareira, dessa vez, para proteção dos nucleos sulistas, enquanto que os Estados do Norte sofreriam os sacrificios imensos da emigração de forças economicas substanciais. Que poderiam fazer, sem o açucar, Pernambuco, Alagoas, Sergipe, que não têm terras excelentes senão para a cana de açucar? Tornar-se-iam focos de agitação, por efeito da miseria que os afligiria. E o mais interessante é que, perdendo, por tudo isso, a maior parte de seu poder aquisitivo, tornariam ilusorios os beneficios aparentes dos nucleos sulistas. Vejamos a verdade desse fato, nos algarismos que o elucidam.

De 1933 a 1940, São Paulo comprou nos Estados açucareiros do Norte (da Paraiba até a Baía) Cr$ 709.351.000,00 de açucar. Em 1939 e 1940 essas compras foram, respectivamente, de Cr$ 120.082.000,00 e .... Cr$ 131.042.000,00 — o duplo das aquisições feitas em 1933. Mas as exportações de S. Paulo, nesse mesmo periodo, atingiram a Cr$ 2.015.000.000,00, subindo de Cr$ 137.480.000,00 a ...... Cr$ 382.210.000,00 — quase tres vezes mais. As compras de açucar de São Paulo representavam 43,9% sobre o movimento geral de exportação de São Paulo para os Estados açucareiros do Norte, em 1933. Em 1940, representavam apenas 34,3%. O saldo total, no intercambio entre São Paulo e os Estados produtores de açucar do Norte alcançou, de 1933 a 1940, a ...... Cr$ 489.000.000,00.

No comercio de cabotagem de São Paulo com aqueles Estados, São Paulo tinha em 1933 um saldo de Cr$ 4.127.0[illegible]0 e de Cr$ 9.902.000,00 no ano seguinte. Esses saldos vêm crescendo regularmente, em milhares de cruzeiros.

1935	49.768
1936	69.872
1937	80.227
1938	76.597
1939	81.879
1940	117.264

O privilegio que da politica do açucar resultou para os Estados produtores do Norte tem sido amplamente compensado, em São Paulo, pela expansão do poder aquisitivo daqueles Estados. São Paulo ganha, e ganha sobretudo o Brasil, que assim vê aumentada a capacidade de consumo e a atividade de trocas de seu mercado interno.

Que se poderia alegar, por exemplo, em alguns Estados, contra esse programa fundamentalmente brasileiro? Que eles poderiam produzir açucar para o seu proprio consumo? Quase todos o poderiam fazer. A aceitação, porem, de semelhante tese deveria acarretar outra consequencia: o direito de cada Estado ter tambem as tarifas que lhe conviessem. Uma e outra reivindicação — a auto-suficiencia e a liberdade de tarifas dos Estados — seriam condições basicas da tese das autarquias estaduais. Se não adotarmos as duas doutrinas, serie iniquo admitir apenas aquela que convem a determinadas regiões.

O zoneamento da produção é um regime brasileiro, ao passo que as queixas, ou as ambições de autarquias estaduais conspiram contra a unidade da Patria. Veja-se o caso de São Paulo. E' o maior comprador de açucar do Norte. Ainda assim, obtem saldos enormes no seu intercambio com as zonas açucareiras, que seriam fregueses peores, se perdessem, com a fuga da industria açucareira que os alimenta, a parte mais importante de sua capacidade aquisitiva. De resto, antes da politica de defesa do açucar, S. Paulo produzia apenas para cobrir de 30 a 33% de seu consumo dessa mercadoria. Nas ultimas safras, alcançou percentagens muito mais elevadas: 49,7%, em 1940; 44,7%, em 1941; 61,4%, em 1942. Nem se precisou asfixiar as possibilidades da expansão da industria açucareira desse Estado, nem houve, com essa tolerancia, prejuizo para o plano nacional. Mas se prevalecesse a campanha dos que desejam, de golpe, tudo, quem evitaria a catastrofe? Quem poderia evitar a catastrofe e o profundo desequilibrio que ela acarretaria, entre as forças vivas da economia brasileira?

O que é verdade em relação a São Paulo, aplica-se tambem a todos os outros Estados compradores de açucar. Todos eles melhoraram as suas vendas para os Estados produtores de açucar. Sabe muito bem o Rio Grande do Sul, por exemplo, que as suas vendas de xarque aumentam, nos Estados do Norte, quando ha estabilidade e segurança no comercio do açucar. E cada permuta de mercadorias, entre as unidades da Federação, é um vinculo a mais para o fortalecimento da comunhão.

No momento, pois, em que surge uma crise de consumo, em alguns centros do Sul do país, como acontece atualmente, tudo deve ser feito para resolvê-la, mas sem comprometer a estrutura dessa politica e sem que soluções, de interesse efemero, venham tornar impossivel a preservação, ou defesa de interesses permanentes. Com um pouco de prudencia, atravessaremos a crise sem maiores sobressaltos, sobretudo porque não devemos perder de vista que ha duas crises: uma de consumo e outra de produção. Se é inquietante a primeira, a segunda pode ser desesperadora. Se transferissemos, por exemplo, e mesmo a titulo provisorio, as cotas de produção do Norte para o Sul, ou se dessemos ao Sul, provisoriamente, a faculdade de se bastar a si mesmo, que se iria fazer da produção nortista, para a qual não haveria soluções provisorias? Os sete milhões de sacos de açucar, que saem todos os anos daqueles Estados, representam não menos de 420 milhões de cruzeiros, dentro de economias precarias e fundadas quase que exclusivamente sobre o açucar.

Com alguma cautela e moderação, a produção do Sul poderá ser aproveitada para cobrir os deficits do transporte. Os lucros são de tal ordem, que o produtor do Sul enfrenta de boa vontade todos os riscos de uma produção sem garantias. Temos a prova nos proprios algarismos. São Paulo, com uma cota legal de 2.117.341 sacos, produziu, na safra passada, 803.020 sacos acima dessa cota e poderá produzir, na safra iniciada, quase 1.500.000 sacos acima da cota. O Estado do Rio, na safra 1941/42, produziu 1.155.485 sacos acima de sua cota e se não alcançou o mesmo algarismo, na ultima safra, é que não o permitiram as condições de tempo. Num caso, como no outro, a limitação não foi obstaculo ao aproveitamento, nem ao aumento da produção, sem que houvesse necessidade de concessões comprometedoras da estrutura da politica do açucar. A organização do Instituto do Açucar e do Alcool é suficientemente flexivel, para seguir de perto as exigencias variaveis da realidade.

Convem insistir, entretanto, em que a solução melhor para a crise presente ainda é a que assenta na utilização maxima dos nossos meios de transporte. Fazer tudo o que for possivel nesse sentido do transporte, pois que assim resolvemos as duas crises, a do consumo e a da produção, ao mesmo tempo que a materia prima existente no Sul poderá ser aproveitada, de preferencia, num programa alcooleiro, de tanto interesse para essa região.

O deficit de açucar verificado no Sul do país, ou, por outra, o total do açucar não transportado, não vai acima de .... 1.200.000 sacos, dos quais deveremos deduzir o excesso permitido e realizado na produção do Sul, isto é, cerca de 800.000 sacos. Reduz-se, pois, o deficit efetivo a 400.000 sacos, quando a estimativa das safras do Sul deixa margem mais que suficiente para a cobertura dessa diferença, ao passo que aumenta o volume dos transportes maritimos.

De outubro a abril, chegaram a São Paulo cerca de 1.000.000 de sacos, o que representa a media mensal de perto de ..... 150.000 sacos, ou 1.800.000 sacos por ano. Considerado o consumo de açucar de todos os tipos em São Paulo — 5.500.000 sacos e avaliando em 500.000 sacos a safra dos engenhos, verifica-se que são necessarios apenas 3.200.000 sacos de produção paulista, quando sabemos que a safra iniciada está estimada em cerca de 3.500.000 sacos. Dadas, pois, as atuais condições de São Paulo, não ha mais problema de falta de açucar, desde que comece a chegar o açucar da safra antecipada, ou o que já se encontar embarcado. Se melhorarem as condições de navegação, de modo a permitir a chegada de quantidades normais de açucar, teremos em vez de 1.800.000, 2.500.000 sacos de açucar, o que representará excesso e não falta de açucar, dado o volume da safra atual. No Distrito Federal, o deficit não excedeu, durante o periodo de dificuldades de transporte (setembro a março) a 150.000 sacos, deficit que não parece excessivo, quando se considera que houve dois meses praticamente sem navegação na fase em que eram preparados os primeiros comboios maritimos. A produção de excesso, em Campos, cobriu a parte mais importante desse deficit, que na realidade se reduziu a uma questão de 30.000 ou 40.000 sacos, numa semana de distribuição mais dificil dos embarques do Norte.

Não é, pois, tão grave assim a situação. Com um censo dos principais centros urbanos do país, para enfrentar imprevistos desfavoraveis, teremos a crise resolvida, atendendo-se tambem ao plano de preservação da estrutura da politica do açucar. Não se esqueça que a politica do açucar defende interesses do país, a unidade da economia nacional. Consubstanciando um pouco do sentimento profundamente brasileiro que inspira a ação do presidente Vargas, ela não pretende mais, com o zoneamento da produção, que o fortalecimento do mercado interno, pela intensificação do comercio. Deve, pois, despreazr miudezas e mesquinharias regionalistas, para servir a causa da grandeza e da prosperidade comum.

(Exposição feita pelo sr. Barbosa Lima Sobrinho, presidente do Instituto do Açucar e do Alcool, á respectiva Comissão Executiva e por este aprovada unanimemente).

Especial para o "Diario Carioca"

O Balanço da Campanha da Africa

Manuel Chaves Nogales
(da Reuters)

LONDRES, 18 — Especial para o DIARIO CARIOCA) — O balanço da campanha da Africa não pode ser mais satisfatorio nem a vitoria mais completa.

Desde que a Italia entrou na guerra até á liquidação da Tunisia, os aliados sofreram 220.000 baixas e as potencias do Eixo, 620.000.

A Italia perdeu até á ultima polegada de seu imperio, e acha-se, agora, ameaçada de uma invasão, que, segundo confissão propria, suas forças navais não seriam capazes de impedir; sua força aerea está reduzida á impotencia absoluta e tem menos 400.000 homens para a defesa da peninsula.

A Alemanha, que sacrificou na aventura, 227.000 homens, perdeu para sempre a esperança de abrir caminho para o Mediterraneo e conquistar, para a causa nazista, os povos muçulmanos.

Ela tem agora de se encerrar na cidadela centro-européia, esperando o assalto ao continente, á mercê da iniciativa das Nações Unidas.

Como fôra previsto, a prolongação da resistencia na cabeça de ponte da Tunisia, não serviu ás potencias totalitarias, senão que para as colocar em situação catastrofica.

O problema imediato consiste em saber-se se a Alemanha está disposta a acorrer em defesa do territorio italiano.

Afora as afirmações gratuitas de pura propaganda, não existe nenhum indicio de que a Italia possa contar com o sacrificio de um só regimento alemão, para a defesa de seu territorio.

Tudo induz a acreditar que os alemães atiraram o peso de sua força na defesa dos Balcans, para onde enviaram Rommel, com maior interesse que na Italia, em cuja capacidade de resistencia não tem confiança o hitlerismo.

Como supunhamos, o que os alemães defendiam com tanto ardor na Tunisia, não era este territorio, mas a peninsula italiana, a qual, ao se render von Arnim, consideram perdida, embora ainda esperem, naturalmente, nos problematicos sacrificios que os italianos possam fazer na defesa do solo patrio. Mas, não estando seguros de que essa vontade inspira aos italianos, não comprometerão na empresa uma só divisão alemã.

Hitler cuidou mais de se fortificar na França que na Italia, esperando sempre travar a batalha decisiva em territorio francês, ou em qualquer outra frente européia, antes que no territorio italiano.

Se a Italia tivesse alguma esperança de ser defendida pela Alemanha, a estas horas, praticamente, estaria ocupada pelas forças alemãs, que teriam acorrido com a mesma rapidez com que acorreram á Tunisia.

Hitler teria tomado o controle absoluto do país.

Contrariamente, a impressão geral é de que Hitler deixou sua aliada abandonada a seu destino.

Aconteça o que acontecer, a Italia está, desde já, moralmente vencida, ao passo que os alemães se põem a salvo.

Pode-se dizer que o Eixo está virtualmente rompido.

São os proprios alemães os que o romperam, temerosos de ver-se arrastados pela catastrofe da Italia, que seguramente consideram inevitavel.

Transmissão de Comando no Forte de Copacabana

DESFILE DA TROPA EM CONTINENCIA A' BANDEIRA

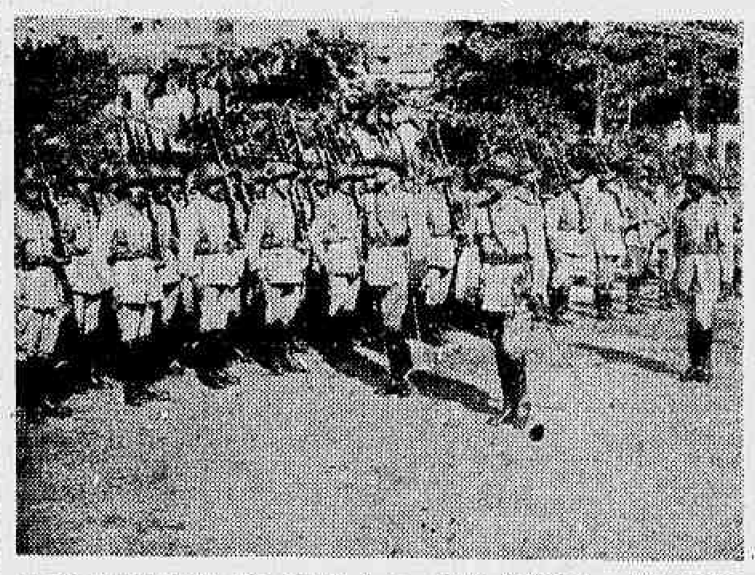

O ex-comandante do Forte e o novo interino, respectivamente, tenente-coronel Alves Bastos e Saddock de Sá, quando passavam revista á tropa momentos após a transmissão do comando

Realizou-se ontem, pela manhã, no Forte de Copacabana, a cerimonia da transmissão de comando daquela praça de guerra, do coronel Joaquim Justino Alves Bastos, comandante do 3.º G. A. C. e do Forte, ao sub-comandante major Heraclito Sadoc de Sá, visto ter sido o primeiro transferido para o quadro de Estado Maior e nomeado comandante do C. P. O. R. da 3.ª Região Militar, no Rio Grande do Sul.

O ato, que se revestiu de solenidade, realizou-se na praça fronteira ao Forte de Copacabana, e foi presidido pelo general Rego Barros, comandante do Distrito de Defesa da Costa.

A transmissão de comando, propriamente dita, teve inicio com a leitura do boletim pelo coronel Alves Bastos. Em seguida a garbosa tropa do Forte poz-se em ordem de marcha para desfile, o qual provocou entre os presentes palavras de admiração.

Reservistas Chamados á Divisão do Pessoal

Devem comparecer á Divisão do Pessoal da Reserva, com a máxima urgencia, mais os seguintes reservistas: João Batista Josino Vilafranca Bravo, João Faggin, João Lucio Ferreira Bastos, José Osorio Batista de Matos [illegible], Jaime Ciriaco da Cruz, [illegible] Menezes de Brito, Maximiano Pimentel de Bitencourt Leal, [illegible] Tavares, Otavio Brito Cavalcanti de Albuquerque, [illegible] de Oliveira Ribeiro, [illegible] Horta Rolim, Valdemar [illegible] Filho e Wilson Augusto [illegible].

Todos devem comparecer, ás terças e quintas-feiras, entre 13 e 16 horas, munidos de seus certificados de reservista e de duas fotografias 3 por 4.

Diario Carioca

RIO DE JANEIRO, QUARTA-FEIRA, 19 DE MAIO DE 1943

O Destino dos Ditadores

Americo Palha

O destino dos ditadores fascistas está traçado na vasta planicie da vida humana. A guerra atual definiu as duas correntes: a da conciencia dos homens livres e a força bruta dos violadores de todos os códigos de honra que devem reger a sociedade universal. E' certo que uma delas há de vencer no fim do embate formidavel. Uma delas terá de impor os seus dogmas. Juntas, é que não poderão viver. E ninguem aceitará que a furia estupida dos tiranos consiga dominar os ideais de liberdade e de democracia, tradicionalmente vinculados ao espirito da humanidade.

Os ditadores tremem nesta hora. Os regimes totalitarios desaparecerão da face da terra, para dar lugar ao advento de uma era nova, iluminada pela luz do espirito que é a luz eterna, renovadora de energias e de vontades da creatura humana.

Na metade deste século, pareceu haver descido sobre o mundo a noite tenebrosa do aniquilamento de todos os direitos, do trucidamento de todos os principios de justiça, da falta de respeito á dignidade das nações. Houve um retrocesso a épocas que vão longe no ventre da historia do mundo. O cataclismo se desencadeou, semeando desgraças irremediaveis, profanando patrimonios sagrados, com todo o seu odiento cortejo de assassinios, de saques, de assaltos, de traições, de banditismo internacional. A lei de Caim substituiu todas as leis da lealdade. A ponta das baionetas e a boca dos canhões destruiram os tratados, os pactos, os códigos e, mais do que isso, anularam a propria vida social, abalando os fundamentos de honra sobre os quais se levantou a nossa civilização.

* * *

Hitler e Mussolini, mancumunados pela sêde de sangue e pelo tropel das ambições de dominio universal, desencadearam a tempestade. Unidos, esses monstros ajustaram o plano sinistro e unidos levaram o terror por toda parte. Mas, o destino tem suas surpresas. A roda da fortuna tambem anda em sentido contrario. E, hoje, tudo mudou. Os ditadores já perceberam que os revéses sofridos pelas suas armas representam o começo da queda inevitavel e fragorosa. As forças do espirito que animam os povos democráticos resistiram até hoje e hão de resistir até o fim á furia canibalesca dos nazi-fascistas. Nenhum poder será capaz de evitar o aniquilamento total desses selvagens, amaldiçoados pelos homens e condenados pela historia.

Aqueles que subjugaram a Polonia, a Noruega, a Bélgica, a Holanda, a Dinamarca, o Luxemburgo, a Grecia, a Iugoslavia, a Tcheco-Eslovaquia, a França — que se saciaram no sangue dos seus povos, que trucidaram populações inteiras, que fuzilaram refens, que mataram mulheres e crianças, que afrontaram o mundo com a suas hediondas atrocidades, que lançaram sobre a civilização a cusparada do seu odio e da sua ira, aqueles que se julgam enviados da Providencia, predestinados divinos com a missão de impor uma nova ordem — não escaparão ao castigo que os aguarda. Mais depressa do que julgam, receberão o troco, com juros, de todos os seus crimes.

Ao termo desta guerra, não restará sobre o mundo sinais dos regimes que eles fundaram. Não ficará pedra sobre pedra. Os ditadores verão que não se brinca impunemente com a honra de um povo. A lição será terrivel. A escravidão é uma escola de rebeldia e uma forja de herois.

* * *

A luta de hoje não visa, no setor das Nações Unidas, solapar os alicerces de nenhum povo. Visa arrasar para sempre a cidadela da tirania. E esta cairá. Os seus chefes ficarão de joelhos deante dos grandes lideres da humanidade, e, inutilmente, chorarão, implorando misericordia. O destino desses monstros está regulado pelo volume dos seus crimes. A democracia sairá rediviva do embate cruel e uma nova ordem surgirá para todos, mas uma nova ordem estruturada nos ideais altos e puros da justiça e da liberdade. O século não comporta pruridos de despotismos, pois a humanidade está exhausta de suportar a hipertrofia de mando. Ela quer trabalhar, viver, prosperar, engrandecer-se, sem grilhões, confiante nas proprias energias, confiante no respeito mutuo de todos os povos e de todos os homens. Sem isso, tudo desapareceria, tudo seria a negação da propria vida, tudo se resumiria no cáos e na desolação. E' para isso que as Nações Unidas travam essa batalha cujo fim está bem proximo.

A Familia da F. A. B.

MAURICIO DE MEDEIROS

CIRCUNSTANCIAS para mim particularmente emocionantes me permitiram por-me em contacto há uma ano com um dos aspectos mais belos da vida da F.A.B.: a estreita camaradagem que ali reina entre todos os cadetes e entre estes e seus chefes imediatos. Tive o prazer de vê-los todos em minha casa em visita a meu filho, então doente. Colegas e chefes usavam todos a mesma linguagem de animação e entusiasmo. Quando eles chegavam era uma onda de luz, de mocidade e de alegria que me penetrava no lar! Certa noite pude conversar com um dos artifices dessa mentalidade, o coronel Fontenelle. E ele me explicou que sua maior preocupação na direção da Escola de Aeronautica era manter entre todos um espirito de familia que, sem destruir a emulação natural humana, irmanasse, entretanto, os futuros membros da F.A.B. em todos os êxitos da sua vida profissional. Uma das primeiras medidas que tomara nesse sentido, fora a abolição do trote. Cada novo cadete deveria sentir, ao entrar para a Escola, que encontrava ali uma nova familia e que ninguem se julgava superior, nem mais apto, nem mais habil, nem privilegiado.

Que o coronel Fontenelle tinha atingido integralmente seu objetivo, tive muitas oportunidades de observar pelas conversas dos colegas de meu filho, pelas palestras com seus instrutores, pelo interesse que estes mostravam no progresso de seus pupilos. Mais tarde, sobrevinda a guerra e iniciada a feliz atuação da F.A.B., de novo verifiquei a beleza desse sentimento, porque o êxito de cada oficial da F.A.B. ia sendo acolhido com explosões de entusiasmo pela rapaziada da Escola tanto como por seus chefes. Eram feitos da familia!...

O mais curioso é que eu proprio fui-me vendo envolvido pelo mesmo espirito. Quando ante-ontem li que o tenente Zamir afundou um submarino alemão nas costas do Brasil, senti-me tomado de um entusiasmo todo especial. Não era apenas o de qualquer brasileiro que vê a eficiencia de suas Forças Aereas na defesa do Brasil. Era qualquer coisa que eu sentiria como se o feito tivesse sido realizado por um dos meus. E' que durante largo tempo eu ouvia, todos os sábados e domingos, meu filho falar com entusiasmo do seu instrutor de então, o tenente Zamir, da sua calma, de sua pericia, de sua habilidade no ensinar, de sua inesgotavel paciencia. Depois, recebi-o tambem em visita a meu filho e vi como os dois se falavam, num tom de completa camaradagem, sem quebra do respeito profissional que se mantinha do pupilo para com seus instrutor. Mesmo de longe passei a acompanhar a vida de todos esses bravos rapazes e a compreender esse espirito moralmente sadio que reina entre eles e os reune numa só familia em que os êxitos de um são êxitos de todos, e as alegrias se compartilham da mesma gloria.

Nem falo das tristezas, porque os rapazes da F.A.B. conseguiram um verdadeiro milagre para a psicologia brasileira: eles se recalcam no intimo de seus corações para não se deixarem entibiar nem amolecer no animo combativo. Não as revelam. Não as cultivam pela exteriorisação. Consideram os fatos, que as podem causar, como coisas da rotina.

Quando um chefe consegue de seus subordinados esse admiravel espirito, ele pode se vangloriar de ter feito um corpo coeso, forte moralmente e capaz de todos os heroismos.

O tenente Zamir afundou um submarino. Eu por mim tive uma alegria especial. Mas para os rapazes da F.A.B. foi certamente como se todos eles tivessem tomado parte no feito.

TOPICOS

O "Dragão do Mar"

HA na historia do Ceará uma figura legendaria: é o jangadeiro Francisco José do Nascimento, conhecido por "Dragão do Mar". Esse titulo simbolico veio da atitude valorosa do jangadeiro que fazia transporte de negros escravos, fugidos dos senhores, para lhes dar liberdade, desrespeitando ordens severas do governo imperial. O vulto do "Dragão do Mar" ficou, por isso mesmo, gravado na conciencia dos cearenses.

O almirante Gago Coutinho, na sua visita a Fortaleza, esteve no cemiterio São João Batista, e colocou uma braçada de flores no tumulo do heroi negro da abolição e voltando-se para uma senhora que fora companheira de lutas do "Dragão do Mar", teve estas palavras: "D. Elvira, estas flores recebi das mãos de um grupo de gentis senhoras e senhorinhas, minhas patricias. Eu as trouxe para o tumulo do "Dragão do Mar". Não sei porque minha senhora, nós os homens do mar temos um conceito muito alto sobre a liberdade. O homem não pode viver escravo. Ninguem tem o direito de escravizar o seu semelhante. Somos iguais em tudo, em nada difere o preto do branco. Ambos têm estomago e cerebro. O "Dragão do Mar" é bem o simbolo de um povo livre". E adiantou: "Na luta pela liberdade humana não deve, nem pode existir preconceitos".

Essas expressões do velho marinheiro exprimem a sua formação moral. E, nesta hora em que passa pelo mundo, todos os que lutaram pela liberdade são simbolos que merecem o nosso respeito. A figura do jangadeiro negro — "Dragão do Mar" — é um desses simbolos. A homenagem do ilustre almirante português á sua memoria tem uma expressão muito alta e não deve escapar, á nossa sensibilidade, o seu gesto delicado e generoso.

* * *

O Apoio Radiofonico do Japão

A RADIO de Toquio ameaçou a Russia com uma "blitzkrieg" no extremo oriente caso o governo de Moscou concordasse em ceder bases aereas na Siberia aos Estados Unidos. Que valor poderá ter essa fanfarronada? Inicialmente, se Tojo estivesse em condições de atacar a U.R.S.S. certamente não iria revelar os seus propositos de agressão. Como se sabe, os japoneses costumam agir de surpresa, covardemente, á semelhança do que fizeram em Pearl Harbor. Depois, se o Micado possuisse elementos para enfrentar uma campanha relampago, conforme divulgou, é fora de duvida que esse esforço seria desenvolvido na China onde Chiang-Kai-Shek suporta bravamente uma luta que entrou no seu quinto aniversario. Antes de vencer a guerra sino-japonesa, o governo de Toquio não pode absolutamente procurar um outro adversario na Asia, maxime em se tratando da Russia, cujo poderio ninguem desconhece, especialmente os niponicos.

A verdade é que o Japão apenas fez, com sua irradiação, um simulacro de guerra de nervos, talvez para contentar os seus aliados do Eixo. Quando Hitler insiste em pedir o auxilio de suas armas, desviando as atenções de Stalin da frente européia, mediante um golpe violento contra Vladivostok, Tojo se limita a dar uma resposta pelas ondas hertzianas, sem a menor importancia politica ou militar.

E assim se deve explicar a atitude radiofonica dos japoneses; nesta hora em que a fatalidade da derrota do Eixo reboa em todos os continentes.

* * *

A Africa Era o Celeiro do Eixo

A IMPRENSA de Londres acentua, com propriedade, que a vitoria aliada na Africa não significa apenas um grande exito militar, com a conquista de posições estrategicas e a destruição de dois poderosos exercitos da Italia e da Alemanha. Ela representa tambem um rude golpe na economia do Eixo, pois, veio, impedir que numerosos materiais indispensaveis ás industrias belicas totalitarias continuassem a ser enviados á Europa, bem como importantes provisões de produtos destinados a alimentação. Vejamos os dados que sobre o assunto publicou o "Sunday Times":

"Calcula-se que 5.000.000 de toneladas mercantes — quase totalmente do norte da Africa — foram descarregadas em Marselha e portos satelites em 1941. Cerca de 80 por cento dos produtos foram requisitados pela comissão de compras alemã. No ano de 1942, até o desembarque aliado, os produtos vitais para a guerra que chegaram á França vindos do norte da Africa, compreendiam .... 1.000.000 de toneladas de fosfatos, mais de 400.000 toneladas de frutas e vegetais, 250.000 toneladas de minerio de ferro e 25.000 toneladas de minerio de manganês indispensavel para a industria de aço alemã. Fontes nazistas admitiram que no momento da invasão da Africa os alemães estavam esperando importantes consignações de provisões, forragens, banhas e vinhos. Não ha duvida que a vitoria aliada afetará a posição dos abastecimentos alemães em quatro das suas linhas vitais — adubos, banhas, minerios de ferro e agentes de endurecimento do aço."

Para uma Europa faminta de materias primas e de generos, o fato tem uma significação da maior relevancia, justificando plenamente aquela enfermidade a que se referiu o sr. Mussolini, criticando o declinio do moral italiano: — o mal da Africa...

* * *

As Duas Barcas...

JORNAIS e revistas da metropole têm divulgado "charges" em torno do que chamam a "barca da alegria". E' a viagem para Niteroi, nos fins de samana, ou mesmo diariamente, depois do expediente. Ha de tudo. Velhos e moços. Gordos e carecas. Paisanos e convocados. A paisagem humana mais variada. E todos alegres, pensando nos prazeres da "Cidade Sorriso", com seu "bicho" diurno e noturno, os casinos, o "necroterio" e a caricia gostosa da musica das casas onde o "eterno feminino" pompeia no "triunfo mortal da carne e da beleza"...

Focalizando esses aspectos fagueiros da vida, que são a imagem das proprias ilusões humanas, os caricaturistas esquecem de apresentar ao publico, em traços expressivos, o reverso da medalha, o regresso do passeio, ás três e meia da manhã. E' a "barca da tristeza"...

Os tipos são os mesmos, mas as atitudes mudaram muito. Que caras! Parece que um sopro de desgraças bateu sobre aquelas fisionomias. Isolados, cabisbaixos, quebrados, aqueles homens meditam sobre os caprichos femininos da sorte. O barulho das fichas ainda repercute nos ouvidos da multidão de desenganados. A roleta surge nos espiritos como o simbolo da maldição. E as mulheres, que tambem regressam áquela hora, não têm mais nenhuma sedução, desalinhadas, sem rouge nem baton, queixando-se do bandido do "bicheiro" que não pagou a parada na vaca porque deu o elefante...

E todos, saias e casacos, descem na Praça Quinze, sonolentos, tristes, desbarrigados, pensando na imensa tolice que fizeram e jurando por tudo quanto é sagrado que não mais voltarão a Niteroi.

No dia seguinte, a historia se repete; — ha uma "barca da alegria" e uma "barca da tristeza"...

* * *

O Bombardeio da Alemanha

A DESTRUIÇÃO das represas Mohne e Eder, ha dois dias realizada pelos grandes bombardeiros "Lancaster", constituiu um tremendo golpe vibrado na economia belica do Reich. Sob o aspecto da eficiencia técnica, esse feito da aviação inglesa foi admiravel. Outros golpes de igual magnitude serão vibrados na maquina de guerra alemã, no transcorrer dos proximos meses.

Segundo a previsão do major Oliver Stewart, comentarista aeronautico do "Sunday Express", de Londres, o "mais poderoso bombardeio na historia da ofensiva da R.A.F. contra a Alemanha atingirá o climax durante as proximas semanas". De acordo com os dados dos técnicos em meteorologia, inicia-se agora a parte do ano cujas condições de tempo são melhores para as operações contra os objetivos militares situados no territorio do Reich. Para o comentarista inglês, junho é o mês dos bombardeios, embora maio possa algumas vezes permitir um inicio de vôo. O "record" dos raides arrasadores da RAF na noite de quarta para quinta-feira e dos raides sovieticos na frente oriental, foram a "ouverture" para os bombardeios que se seguirão. Na Europa ocidental, isto será a fase final da batalha das bombas. Cada aparelho britanico que puder carregar bombas, dos "Lancasters" aos "Typhoons", terá agora um papel a desempenhar. O marechal do ar, Sir Arthur Harris, com forças maiores do que nunca á sua disposição, empreenderá raides de mil aviões com segurança, persistencia e continuidade. Se a invasão vier mais cedo ou mais tarde, não importa — o mês de junho será usado na extensão mais ampla para bater a Alemanha. Quanto mais ferozes e implacaveis forem esses ataques, menores serão as perdas das tropas aliadas.

Esse é o juizo de um dos mais famosos técnicos ingleses em assuntos aeronauticos.

* * *

Prova de Eficiencia

A ASSINATURA, em setembro de 1942, do acordo entre o Brasil e os Estados Unidos para desenvolvimento da produção de generos alimenticios na area compreendida entre a Baia e o Acre, está obtendo otimos resultados. Esse acordo nos facilitou a execução de um plano geral de fomento agricola do Norte, pondo á nossa disposição para tanto os formidaveis recursos materiais da nação irmã. E era desses que necessitavamos, não porventura de capacidade técnica ou organizadora. O fato de ser a Comissão Brasileiro-Americana de Generos Alimenticios, á qual cabe executar o aludido acordo, presidida por um agronomo brasileiro e constituida em sua grande maioria por outros desses técnicos patricios, com apenas alguns especialistas norte-americanos, bem mostra que se trata de uma obra de carater eminentemente nacional. O auxilio norte-americano dá-nos a possibilidade de executá-la rapidamente e na escala que o momento está a exigir.

Com efeito, tem assumido proporções extraordinarias a distribuição de sementes, instrumentos agricolas, extintores de formigas, etc., bem como a construção de silos nas doze unidades mais meridionais do Brasil. E já começam a produzir os novos campos semeados, graças a essas facilidades, suplementadas ainda pelo credito agricola sem complicações burocraticas. Informa-se da area em apreço que estão crescendo apreciavelmente as safras de milho, feijão, arroz, mandioca, batatas, etc. Revela-se assim nos resultados praticos a eficiencia da orientação adotada. O Norte, hoje, centro de atividades das mais importantes para a guerra, tem assegurado o abastecimento dos que nele trabalham para a derrota do inimigo comum.

* * *

Os Milagres da Imaginação

UM reporter de Belo Horizonte descobriu um casal de pretos em Santa Luzia. O marido já lá vai pela casa dos 130 anos e a companheira segue-o de perto, com 118! Marido e mulher guardam lucidez absoluta e lembram-se perfeitamente do dia em que o marechal Caxias fez sua entrada triunfal na cidade sublevada pelos mineiros, em 1842!...

Os mineiros são tidos na conta dos homens mais inteligentes do Brasil, privilegio que os cientistas julgam proprio dos naturais das regiões montanhosas. Ainda, porem, que se lhes queira negar tal qualidade e tão precioso primado, o que ninguem contestará é que os mineiros, pelo menos os mineiros em evidencia de 30 a esta parte, são providos de imaginação e disto tem dado provas irrecusaveis.

Ha muito que não apareciam milagres no Brasil, quando em Minas surgiu a "Santa de Coqueiro", criaturinha franzina, empaludada e autora de inexplicaveis prodigios. Tudo bem apurado, verificou-se que "a milagrosa" apenas... nunca tinha existido...

Depois veio um rapaz analfabeto, caixeiro numa taberna, cujas virtudes mediunicas faziam-no escrever versos mais lindos que os de Bilac e cronicas literarias como nunca compusera Humberto de Campos.

Agora aparecem dois pretos, cujas idades somadas dão 248 anos!... O preto tinha, em 1842, 32 anos e a crioula 18! Não ha muito tempo, um medico do sertão mineiro procedeu a uma cesariana num rapaz de 27 anos e tirou-lhe do ventre uma criança morta, mas a quem não faltava nem uma só unha das mãos. Tudo é possivel em Minas. Até o seu orçamento de 1942 se encerrou com o saldo liquido de 5.000.000 de cruzeiros!

Daqui a dias mandarão dizer tambem que o governador passou sete dias a fio sem arredar pé de Belo Horizonte e a gente tem de acreditar nesse milagre inaudito. Porque? Porque em Minas agora tudo é possivel...

QUEBROU-SE O ENCANTO

JOAQUIM DE SALES

A vitoria anglo-franco-americana na Africa do Norte tem uma significação muito mais profunda e extensa do que á primeira vista possa parecer. Pensa-se em geral que ela significa a extinção do ultimo fascista e do ultimo nazista no solo africano. Julga-se tambem que a conquista da Tunisia encurta o caminho e facilita-o consideravelmente para a invasão do continente europeu, para a destruição da famosa fortaleza européia, de que Hitler tanto se orgulha nos paroxismos de seu orgulho inconciente, mas que as forças materiais e morais dos russos, dos americanos e dos ingleses já vêm quebrando de há muito.

Realmente já não há sombra de nazismo ou de fascismo na Africa; os aliados dispõem dos mais estrategicos trampolins para saltarem sobre o gasnéte alemão. A Italia é carta quase fora do baralho. Pobre Italia! E pobre Alemanha tambem! Que exemplo o dessas duas pobres nações que se deixaram levar pelas mentiras e promessas vãs de dois aventureiros, de dois autenticos vigaristas que realizaram, na historia universal, o maior "paco" de que há memoria. Durante vinte anos na Italia e treze na Alemanha, a opinião publica ficou inteiramente alheia á realidade, forçadas ambas a aceitar como verazes os carapetões descabelados e cinicos do fruão e do maluco. Não tinham meios de apurar a verdade e eram constrangidas a ter como infalivel a palavra dos ditadores. Para isso organizaram eles um sistema de propaganda sem fiscalização. Tinham nas mãos a imprensa, o radio, a tribuna popular e politica. Dispunham igualmente do cépo e do machado afim de cortar o pescoço a quem não se sujeitasse ao regime das mais despudoradas falsidades. Era a astucia acrescida do terror.

* * *

Se a Alemanha e a Italia vivessem segundo as regras e as prerrogativas da liberdade, se houvesse controle e o debate livre dos atos daqueles mandões sem escrupulos, de certo não teriam chegado á situação de desespero em que se estão debatendo esses dois povos, por uma fatalidade historica — o alemão sobretudo — sempre guiados por maus mentores.

Mas afinal a conquista da Tunisia significa verdadeiramente a fragilidade do tão apregoado poder militar alemão. Não tinha limites a admiração de Hitler pelo marechal Von Rommel. Este em realidade é notavel cabo de guerra, não tanto pelo seu valor proprio como pelo conjunto de oficiais-generais, superiores e subalternos e pelas tropas que estiveram sob seu comando desde que desfechou contra os ingleses a sua espetacular ofensiva na Libia, levando-os de vencida até ás portas de Alexandria.

Hitler o chamava, "Rommel, o Africano", emulo ou reincarnação de Scipião. Foi o unico chefe com carta branca para escolher os seus colaboradores e foi o unico cujos soldados constituiam em verdade a fina flor dos veteranos tedescos, combatentes escolhidos como os mais experimentados e destemidos vindos das arrancadas contra a Polonia, contra a França e contra os russos. Rommel conhecia todos os seus generais, coroneis, majores, tenentes e sub-oficiais pelos nomes; e seus soldados, pela pericia no manejo das armas mecanicas, e bem assim os seus pilotos do ar, eram justamente tidos e havidos como os mais habeis e destemerosos do "invicto exército alemão".

E onde estão esses generais, esses oficiais, esses sub-oficiais, e esses soldados? Estão todos engaiolados, aqueles que conseguiram escapar dos ataques ferozes das forças de Montgomery, de Giraud e do bravo comandante em chefe dos Aliados na Tunisia, o general Eisenhower que transformou em veteranos os jovens soldados americanos que se estão cobrindo de gloria em todas as frentes da Europa, da Africa, da Asia, da Australia e nas aguas americanas do Atlantico.

A Alemanha, tendo perdido todos os seus generais, em numero de 18, na campanha africana (menos Rommel que se pôs ao fresco com grande antecedencia) e seus soldados de elite, em numero aproximado de 200.00 prisioneiros, quebrou o encanto da sua proclamada invencibilidade, e já agora tem de adotar o ponto de vista do quisling Laval, no momento do armisticio: vai tratar de ver o que é possivel salvar da "sua" desditosa Alemanha. "Sua" por adoção. "Sua" porque o povo alemão é tão maluco quanto Hitler e vai agora pagar os desatinos e destemperos da propria loucura.

* * *

Tudo tinha de fatalmente acabar como está acabando. O moralista já disse que a ferocidade natural faz menor numero de homens crueis, do que o amor proprio; e Adolf Hitler tem a singularidade de ser naturalmente feroz e de possuir, no ultimo grau, orgulho e amor proprio.

Parece que um romancista contemporaneo se inspirou em Hitler para poder dizer que o nosso tempo encobriu inesgotavel mina muito facil de explorar, tornando de todos os atos condenados pela moral evangelica para os ir sistematicamente rehabilitando um a um.

Esse processo pueril faz que espiritos medíocres, ou pobres pintores de parede, passem por genios audazes. Quem primeiro se iludiu consigo mesmo foi Adolf o Fuehrer, e se ele pudesse um dia estabelecer a sua "Nova Ordem" no mundo, este certamente se veria transformado num chiqueiro de porcos.

Na historia das desventuras da humanidade não houve jamais ditador igual a este. O seu fim era, pois, fatal. Atacou o homem não apenas na integridade sagrada de seu corpo, como e principalmente na propria dignidade da pessoa humana, despojando-a de todos os atributos divinos que a distinguem dos animais irracionais. O homem para ele não passa de simples "objeto", sem direito a ter iniciativas, aspirações e vontade. Quis forçá-lo a não ter opiniões, e até, para sentir calor ou frio, haveria primeiro de consultar o termometro...

* * *

Rivarol, que foi um grande jornalista, sem nunca ter feito um curso superior de jornalismo, observava, há cento e cincoenta anos passados, que as nações mais civilizadas estão tão perto da barbárie como o ferro polido da ferrugem, porque efetivamente os povos, como os metais, só brilham na superficie...

E' o caso da Alemanha. As Nações Unidas, porem, estão arrumando todo esse ferro velho e enferrujado para de novo o fundir na verdadeira "Nova Ordem Democrática" fundada na paz justa, duradoura e cristã que os hunos nunca mais poderão perturbar para o futuro.

BASES ALIADAS NA SIBERIA

O JAPÃO AMEAÇA A RUSSIA

LONDRES, 18 (URGENTE) — (U. P.) — A emissora de Toquio formulou uma advertencia á Russia, ameaçando-a com uma blitzkrieg, se o governo russo permitir o estabelecimento de bases aliadas na Siberia.

Visita ao Laboratorio Heclan Limitada Pelos Alunos da Escola de Medicina e Cirurgia

Acompanhados pelo Catedratico do curso de microbiologia e técnica de laboratorio da Escola de Medicina e Cirurgia, Professor Abdon Lins, os academicos do referido curso, fizeram uma visita ao Laboratorio Heclan Limitada, sita á rua Santa Filomena, 24, assistindo uma interessante aula sobre Vitamina "A" proferida pelo professor Antenor A. S. Machado, chefe da seção de quimica vegetal do Ministerio de Agricultura, e do Departamento Tecnico do Laboratorio Heclan.

Instituido o 'Abono Familiar' Para os Servidores da Prefeitura do Distrito Federal

Assinado, Pelo Prefeito, Importante Decreto

Em decreto que tomou o n. 7506, o prefeito, tendo em vista o que preceitua o artigo 28, do decreto-lei 3.200, de 19 de abril de 1941, regulamentou a concessão do abono familiar aos servidores da Prefeitura do Distrito Federal. O texto desse decreto é o seguinte:

O Prefeito do Distrito Federal, usando das atribuições que lhe confere o art. 7º do decreto-lei n. 96, de 22 de dezembro de 1937,

DECRETA: — Art. 1º — Para obtenção do abono familiar a que se refere o art. 28 do decreto-lei n. 3.200, de 19 de abril de 1941, os servidores interessados formularão requerimento ao prefeito, declarando o numero de filhos solteiros menores de 18 anos, ou maiores incapazes de trabalhar, instruindo a petição com as certidões de registo de nascimento.

Art. 2º — Recebida a petição no protocolo da Secretaria Geral de Administração, será ela remetida ao Departamento do Pessoal que promoverá as seguintes providencias: a) — verificação da importancia total da remuneração percebida pelo servidor; b) — investigação para apurar se os filhos enumerados estão vivos, se se mantêm solteiros e não trabalham, bem como das condições estipuladas nos arts. 37, 38, 39 e § 2º do art. 28 do decreto-lei n. 3.200, de 19 de abril de 1941; c) — inspeção medica dos maiores de 18 anos dados como incapazes; d) — encaminhamento ao Secretario Geral de Administração com parecer conclusivo para despacho.

Art. 3º — Autorizada, em cada caso, a concessão, será incluida em cheque de pagamento sob a rubrica — "Abono Familiar" — correndo a despesa no exercicio de 1943 á conta da verba 303 — codigo local 1970, e, nos subsequentes, pela dotação propria que for consignada.

Art. 4º — A petição, bem como os documentos que a instruirem, estão isentos de selo.

Art. 5º — Todas as diligencias previstas nas letras "b" e "c" do artigo 2 serão realizadas sem qualsquer onus para os interessados.

Art. 6º — Ultimado o processamento do pedido, serão devolvidas aos interessados as certidões de registo de nascimentos que instruiram a petição.

§ unico — Antes de devolvê-los, o DPS fará as anotações necessarias.

Art. 7º — Os beneficiados pelo abono familiar ficam obrigados a, dentro do prazo de 15 dias, comunicar, em petição isenta de selo, qualquer ocorrencia, que determine alteração do abono concedido.

Art. 8º — As comunicações feitas com infração do disposto no artigo anterior dão lugar ás seguintes penalidades:

a) — desconto em folha das importancias indevidamente recebidas quando resultar diminuição do abono concedido;

b) — percepção da melhoria do abono, somente da data da comunicação, quando resultar aumento de beneficio.

Art. 9º — As alterações decorrentes de comunicação feita dentro do prazo estipulado no artigo 7º produzirão efeito a partir do mês imediato ao da comunicação.

§ unico — Se, porem, o processo não ficar ultimado dentro desse prazo, a alteração só vigorará a partir da data do despacho que a autorizar, desde que se trate de diminuição de abono.

Art. 10 — O servidor em gozo de abono familiar, deverá apresentar ao DPS, até o 10º dia util do mês de janeiro de cada ano, sob pena de suspensão desse beneficio, atestado de vida, das pessoas a que se refere o artigo 37 do decreto-lei n. 3.200, de 19 de abril de 1941, firmado por autoridade policial.

Banco dos Estados S.A
Trav. Ouvidor, 28
FUNDADO DE 1938
UM BANCO DO POVO
Depositos populares, 8%
De Cr$ 100,00 a 10.000,00
2401

Desapareceu da casa da patroa, levando dinheiro e joias

Ha tempos, apareceu na residencia do sr. Teofilo Sucar Bichara, á rua Coronel Nicolau Rodrigues n.º 1766, em Nilopolis, uma jovem chamada Jandira Reis. Penalizado com a sua situação, aquele senhor encaminhou-a á sua genitora, senhora Cecilia Sucar, moradora, nesta capital, á estrada Velha da Tijuca, 143, que a empregou.

Na sexta-feira ultima, com espanto geral, Jandira desapareceu, carregando alem de Cr$ 5.000,00, varios aneis com brilhantes, um par de brincos, um cordão de ouro com uma cruz do mesmo metal, e uma figa, tres relogios de pulso, peças de roupa fina e varios objetos.

Foi apresentada queixa ás autoridades do 17 distrito policial.

COINCIDENCIA

Teofilo Sucar Bichara, filho de d. Cecilia Sucar, por pasmosa coincidencia, tambem se acha desaparecido da sua residencia, desde sexta-feira ultima.

O BRASIL NA GUERRA

O Exercito Continua No Preparo de Sua Reserva — Mais Uma Turma de Aspirantes Chamada ao Serviço A tivo das Armas—Oficiais das Armas de Infantaria, Artilharia e Cavalaria e Reservistas Tambem Chamados

O general Mauricio Cardoso, comandante da 1ª Região Militar e 1ª Divisão de Infantaria, chamou, ontem, a comparecer ao seu Quartel-General, na 1ª Seção do Estado Maior Regional, nos dias e horas abaixo, para fins de convocação para um periodo de estagio de instrução de tres meses, os seguintes aspirantes a oficial da reserva de segunda classe, que compõem a segunda turma de estagio do corrente ano:

a) — ARMA DE INFANTARIA — Albategni Hollemburg do Bonfim — Alim Pontes de Carvalho — Aloisio Santos — Artur Soffiatti Junior — Aloisio Franchini Melo — Artur Martins Baiense — Antonio Raposo Carneiro — Alexandre Costa Neto — Alcides Pinheiro da Silva Flores — Abner Rodrigues Batista — Alvaro Remigio de Oliveira Sobrinho — Arlindo Henrique Mendes — Airton Gomes Pereira Leitão — Aldebaram Alves de Souza — Ameli Pedroso de Lima — Aonio de Abreu Travassos — Anselmo José Hess — Brasilino Ricardo de Queiros — Bernardo Chermen — Bercelino Carneiro Leite — Bertino Gomes — Carlos Gittelman — Clovis Marques Ramos — Carlos Augusto Teixeira — Clovis Oliveira — Calisto Curi — Celso Gomes de Freitas — Celso Dutra Souto — Dalton da Costa Brito — Davi Akstein — Davi Cossac — Eurico Nazareth Nogueira Ribeiro — Elmo Santos Bustamante — Eolo Fernandes Pereira — Edgar Neves Lopes Lima — Eni Pimenta de Morais — Emilio Carmo — Ernani Barroso da Silva — Francisco Paula Marques dos Santos — Frederico Guilherme Peno — Fernando Carlos de Almeida Cunha Medeiros — Fernando Bezerra dos Santos — Francisco Costa Pacheco Junior — Francisco Xavier de Alcantara Neto — Francisco Jorge Marchese — Gilberto de Araujo Pinheiro — Geraldo Carlos Valentin de Araujo — Umberto Barreto — Ugo Ferreira da Cunha — Hermirenio José Pereira — Enrique da Silva Pinto Junior — Enrique Finckel — Elio Rocha — Elio Cardoso Gomes — Ivens de Albuquerque — Ival de Albuquerque — Ivani Gomes Pio Pedro — Ivo França Bittencourt — Jaime Arazi Cohen — Jaime Muniz de Aragão Gois Daquer — João Tavora Teixeira Leite — José Augusto Querido Filho — João Batista de Matos Campista — Joaquim Arsenio Benedito Otoni Junior — Julio Cesar de Vasconcelos — José Souza de Morais — José Cardoso Neves — Jurandir Mendes Gonçalves Fernandes — Jaci Barbosa de Matos — José Dias Bastos — José Renato dos Santos — Jaime Teixeira — José Justino Filgueiras Alves Pereira — Jaime Nicolau Roberti — José Tavares André — Luciano José Ferreira da Ponte — Luiz Almeida do Vale — Lauro Ferreira Caminhas — Lazaro Rodrigues de Souza — Lafaiete Côrtes Filho — Luiz Edgar Espindola de Lemos — Mario Lopes de Rezende Filho — Mario Paulo — Murilo de Azevedo Ferreira do Amaral — Mario Curi — Moacir Viga — Manuel Antonio Pinto de Almeida — Mario Francisco Rodrigues — Manuel Guimarães Troncoso — Manuel Rogerio Miguel Marcondes Armando — Marcos Daniel Cattan — Mario Valinho — Nelson Rebelo de Azevedo — Nilton Fontes Viana — Nicolau de Carvalho — Nizio da Costa Dourado — Newton Gomes Nogueira — Oseas Muller — Osvaldo Alves Cruz — Otavio Moreira da Silva Junior — Paulo Carlos Smith de Vasconcelos — Paulo Pedro Gonçalves dos Santos — Pedro Lins Peduzzi — Paulo de Mesquita — Paulo Nogueira de Melo — Pedro Nicolau Ferraro — Plinio Francisco dos Santos — Rodolfo Roca — Rosenvaldo Gomes Alves — Rubio Cardoso de Albuquerque Maranhão — Roberval Brown Rojas — Rafael Luiz de Siqueira Jaccud — Rafael Romano — Silvio da Cunha Santos — Severino Mathias — Simão Messterman — Silvio da Silva — Sinval de Castro Veras — Teotonio Brito de Medeiros — Vicente de Paula Soares — Valdomiro Faccini — Wantuil Bittencourt Cavalcante — Valdemar Coelho da Rocha e Silva — Valter Pereira de Castro — Wilson de Lima Cavalcante — Valter Guimarães — Valdir Gameiro Alves — Valdir Mourão dos Santos — Valter Jorge Leite — Wilson Lins de Albuquerque — Wellington Carlos Vaz de Melo — Wilson D'Alcantara e Zedir Joaquim da Silva.

b) — ARMA DE CAVALARIA — Adão Beder de Novais — Artur de Oliveira Filho — Armando Fernandes da Silva — Antonio Franklin Bueno do Prado — Antonio Ribeiro de Albuquerque Junior — Afonso Rei do Rego Barros — Artur Oscar de Freitas — Antonio de Padua Severino dos Santos — Aloisio da Palma — Carlos Martins Antunes Maciel — Carlos Augusto Carrilho — Carlos Alberto Nascimento — Fernando Coelho de Siqueira — Francisco Agostinho dos Reis e Vaz — Fernando Otavio da Costa — Francisco Xavier da Fontoura Rodrigues — Francisco Gomes da Silva — Guilherme Julio Borghoff — Geraldo Gomes Pereira — Geraldo Goulart de Macedo Soares — Gastão Gonçalves de Siqueira — Geraldo Lucchetti — Amilton Lamego Ziegler — Eriberto Ribeiro da Fonseca — Elio Alvim de Rezende Chaves — Enrique Moya Borja — Ibsen Reis — Ivo Rama de Souza — João Carlos Torres Boeira — Jorge Meloni — José da Silva Aranha — José Ozorio do Nascimento — José Segundo Pereira da Cunha — José Maria Monteiro — Luiz Felipe Dick — Luiz Casali — Marcial Dias Pequeno — Murilo Neri Cadaval — Mario Fernandes Garcia — Manuel Luiz dos Santos Werneck — Murilo Gonçalves Botelho — Orlando Neubarth — Olimpio Vieira de Melo Filho — Paulo de Bulhões Marcial Filho — Renato Archer de Castilho — Raul Saraiva de Andrade — Raul Pereira — Rosenvald Barroso Seccadio — Silvio Coelho Borges — Teodoro Artou — Uriel Ribeiro Pereira — Ubiraci Peixoto — Vicente Madalena — Wanderley Santiago — Valter Bastos Dias — Valter de Souza Soares e Valter Luiz da Costa.

c) — ARMA DE ARTILHARIA:

Antonio Lago Machado Costa — Antonio Augusto da Silva — Geraldo Maia — Jorge Pereira — Marino Guimarães e Paulo Cunha Menezes.

d) — ARMA DE ENGENHARIA:

Mario Jansen de Faria e Valdemar Fernandes Maia.

II — DIAS DE APRESENTAÇÃO:

24 — 25 — 26 — 27 — 28 e 31 do corrente: 1 — 2 — 3 — 4 — 7 — e 8 de junho vindouro, das 12 ás 15 horas.

III — INSPEÇÃO DE SAUDE:

Será realizada no S. S. Regional, nos dias e durante as horas constantes do item anterior.

IV — INICIO DO ESTAGIO — Dia 14 de junho (segunda-feira), ás 6 (seis) horas.

V — APRESENTAÇÃO AO COMANDO DA REGIÃO E A'S I. D. E. A. D.:

Dia 12 (doze) — sabado, ás 10 e 11 horas, respectivamente.

VI — APRESENTAÇÃO AO CORPO DE TROPA:

No dia e hora constantes do item IV.

VII — OBSERVAÇÕES: — 1) — Os aspirantes a oficial da Reserva, que não atenderem ao presente edital de convocação para estagio, ficarão sujeitos ao disposto no artigo 2º do decreto-lei numero 3110, de 12-III-1941; 2) — Esse estagio será remunerado, de acordo com o item 8 da Portaria mencionada no item 1 deste Edital; 3) — Os aspirantes a oficial da reserva de 2ª classe, Arthur Soffiatti Junior, José Augusto Querido Filho e Mario Valinho, todos da Arma de Infantaria, farão o estagio sem remuneração, por se acharem incursos no art. 8º do decreto-lei n. . . 4.271, de 14-IV-942.

— Estão sendo chamados, com urgencia, á R. I., da Diretoria do Recrutamento, os seguintes oficiais da Reserva: segundo tenente, Clovis Fonteneli Guimarães, Clovis da Silveira Barros, Diaulas de Souza Leite, Abilio Enrique Marques de Freitas e 1º tenente, Demetrio Domingues de Freitas.

— Estão sendo chamados ao Quartel General da 1ª Região Militar (1ª Seção de Estado Maior Regional), com urgencia, afim de tratarem de assunto de serviço: — 2º tenente da arma de infantaria, Francisco Barroso de Souza e os seguintes aspirantes a oficial da reserva de 2ª classe: Artilharia, Antonio Julio de Carvalho Teles, Arnaldo Augusto Vieira, Clovis Nascimento, Flavio Napoleão de Azevedo, Ivo Jansen de Azevedo, Jeronimo Vervloet de Faria, Oscar Cerqueira, Oscar de Oliveira, Rui Ramos Murtinho e Tomaz Pompeu Souza Brasil. Arma de Cavalaria: Anibal Moreira Pollen, Clodorico Moreira, Francisco Olibaro Rosas, José Carlos de Araujo Cardoso, Teodoro Gaufillier e Washington Vieira Ribeiro. Arma de Infantaria: Celso Lima Guimarães.

— Estão sendo chamados ao 1|1º Regimento de Artilharia Anti-Aerea, em Deodoro, afim de normalizarem suas situações para com o serviço militar, os seguintes reservistas: — Ariene da Silva Arrigens — Delio de Miranda Lima — Egas Muniz de Alcantara Barros — Geraldo Martins — Sidnei Lobo Machado — Franck Paranhos — Manuel Lemos — Oscar Barbosa — Alfredo Rosa — Arquibaldo Ferreira da Cunha — Adelino Alves — Alcides Gomes — Antonio de Faria Bastos — Agenor Pinto Figueira — Arlindo Finza de Lima — Antonio Vieira de Souza — Aristoteles Osorio de Miranda — Augusto Gianelo — Alberto de Oliveira e Silva — Amaro Lopes — Alberto Correia — Apulchro Hogaratt — Archilino Nunes Gonçalves — Antonio Perez Cortez — Anibal Cardoso — Agenor Demerval Salgado — Argentil Bernardes Braga — Antonio Gonçalves Coelho — Alfredo de Souza Silva — Abelardo José Dionisio — Benicio de Bonfim Fagundes — Belmiro Ventura — Bolivar Machado — Benjamin das Chagas de Almeida — Bento Lessa da Silva de Sá — Camargo Campos — Carlos Batista da Silva — Durvalino de Azevedo — Eugenio Correia de Souza — Expedito Pereira de Araujo — Eugenio Maria Reta da Conceição — Edgar dos Reis — Eugenio Casteleti — Francisco de Oliveira e Silva e Glovani Nunes de Carvalho.

No Tribunal Juri

SERA' JULGADO, HOJE PEDRO CARDOSO

Será julgado hoje, pelo Tribunal do Juri o reu Pedro Farias Cardoso acusado de, no dia 11 de julho do ano proximo passado, cerca das 21 horas, no lugar denominado "Pendura Saia", morro da Mangueira, ter agredido Petronilho Gonçalves, com um instrumento perfurante, produzindo-lhe ferimentos que lhe causaram a morte.

O acusado foi regularmente processado e denunciado. Na sua contestação, o mesmo alega em seu beneficio a legitima defesa declarando que ferira a vitima com a mesma arma que antes lhe arrebatara das mãos.

LIVRARIA ALVES
Livros colegiais e Academicos
1011

TORNEIO UNIVERSITÁRIO DE CULTURA E BOM-HUMOR

Não deixe de ouvir êste interessante programa de perguntas e respostas, que instrúe e diverte! Patrocinado pelos Diretórios Acadêmicos do Distrito Federal.

HOJE, A 3a. ELIMINATORIA, APRESENTANDO MAIS UMA RENHIDA LUTA:

ESCOLA NACIONAL DE ENGENHARIA
vs.
ESCOLA NACIONAL DE QUÍMICA

Vá "torcer" pela sua escola na

RÁDIO TUPÍ - PRG-3 - 1.280 Kcs.

HOJE, ÀS 22 HORAS

3974

Outro Impressionante Envenenamento no Estado de São Paulo

Dois Mortos e Dois Em Estado Grave — Almoço Fatal Numa Pensão da Cidade de Itapetininga — A Policia

S. PAULO, 18 (Do correspondente) — A população desta capital ainda estava sob a impressão do tragico envenenamento de 5 pessoas, no bairro de Santo Amaro, quando outra noticia, tambem tragica, chegou de Itapetininga.

Existe ali uma pensão de propriedade do sr. José Teixeira e d. Florença Venturell. No domingo, foi servido no almoço um prato de "Gnochi".

Ainda não se haviam levantado os pensionistas da mesa, quando começaram a sentir sintomas de intoxicação.

Em consequencia, morreram, minutos depois, a senhora Maria José Soares, esposa do sr. Augusto Abuchaum e filha do sr. José Osorio Soares, tesoureiro da Prefeitura de Itapetininga, e a menina Neuza, de 14 anos, filha do sr. José Soares; e ficaram em estado grave a professora Rita Terezinha Goulart, sra. Filomena Venturell, proprietaria da pensão e que preparou o prato fatal; Eli de Oliveira Melo, dr. Milton do Campo e Silva, o menor Decio e uma empregada.

Cientificado do ocorrido, estiveram no local as autoridades policiais, que remeteram a farinha de trigo, com que foi preparado o "Gnochi" para ser examinada no Laboratorio de Toxicologia da Policia Técnica desta capital.

Prestaram ajuda aos naufragos do vapor mercante "Zaadam"

O diario de ontem, da Diretoria das Armas, tornou publico o seguinte: "A Legação dos Países Baixos pediu ao nosso governo sejam transmitidos os sinceros agradecimentos do governo neerlandês a todos os brasileiros que prestaram ajuda aos naufragos do vapor mercante holandês "Zaadam", torpedeado, sem aviso previo, no dia 2 de novembro ultimo, com perda provavel de cerca de 150 passageiros. Tendo o capitão Aluisio de Andrade Moura, então comandant da Força Policial do Estado do Maranhão, juntamente com outras autoridades e população civil de S. Luiz do Maranhão, prestado aos naufragos do navio acima, toda assistencia e auxilio de que careciam, o exmo. sr. ministro da Justiça, ao comunicar ao interventor federal no Maranhão o solicitado pela referida Legação, pediu fossem transmitidos a esse oficial os louvores que lhe fez o chefe do Governo".

Doenças Nervosas
DR. NEVES MANTA
RUA SEN. DANTAS, 40
De 15 ás 18 horas
1.024

Preso em flagrante o "pai de santo"

Foram distribuidos á 12ª Vara Criminal os autos de flagrante contra Francisco Ferreira Portal, que no dia 17 de março do corrente ano, foi surpreendido em flagrante na pratica da magia negra, "receitando" o cozinheiro Francisco Batista.

Uma senhora chamada

Está sendo chamada á 1ª Divisão da Secretaria Geral do Ministerio da Guerra a sra. Eudoxia Borges dos Santos Oliveira.

MEMORIAS DE UM REPORTER DE POLICIA

O «MONSTRO Do Arco Do Teles»

Banhava-se Com Sangue de Crianças Roubadas Na Roda dos Expostos e Alimentava-se de Carne de Sapo, Cobra e Lagartixas — Assassinou o Sargento Que o Trouxe da Cisplatina — Matou Um Filho e Uma Irmã — O Seu Verdadeiro Nome — Era Conhecido Pelo Apelido de *A Onça*

Em uma manhã do ano de 1833, a ronda que passava pela rua Direita, proximo á Igreja do Carmo, encontrou um corpo humano envolvido em trapos, estendido na calçada.

Com o pé, um dos soldados sacudiu-o. Estava rigido.

Certo de que se tratava de um individuo morto, vitima, talvez, de um dos assassinos, que infestavam esta cidade, naquele tempo, o comandante da ronda mandou que desenrolassem o cadaver.

E foi com indescritivel surpresa que verificaram que o cadaver era de "A Onça", uma mulher desordeira, que havia falecido durante á noite de fome ou talvez, de remorsos, pelos horripilantes crimes que havia cometido em vida.

O LARGO DO PAÇO

O largo do Paço, naquela época, era um dos pontos mais interessantes do Rio de Janeiro e tambem um dos mais concorridos, durante o dia, devido aos seus variados aspectos. No cais do Mercado, que ficava proximo, viam-se as canoas atracadas, vindas do interior, cheias de mercadorias de toda a especie. Marinheiros das embarcações surtas no porto, falando o idioma dos seus paises de origem, davam ao Largo do Paço a idéia da verdadeira Babel. Dezenas de negros, enchendo tinas e potes de agua, na "Bica dos Marinheiros", barbeiros ao ar livre, barbeando os fregueses, por dois vintens, tudo isso dava um aspecto bizarro ao largo do Paço.

A' noite, entretanto, o panorama era outro. A pessima iluminação de certos trechos do Largo do Paço, fazia com que a imaginação popular taxasse-o de mau assombrado, onde, á meia-noite, apareciam chispas de fogo e fantasmas que cresciam a uma altura, que a vista não podia alcançar.

O ARCO DO TELES

Contrastando com o quadro pitoresco do Largo do Paço, havia o Arco do Teles, onde os mendigos, os leprosos, os vagabundos de todas as nações e os ladrões, procurados pela policia, assentavam a sua tenda e ali dormiam, com pedra sob a cabeça a servir-lhes de travesseiro.

Era, nesse lugar macabro que, durante a noite, os ladrões combinavam os arrombamentos, e assaltos que deviam ser executados nos diversos pontos da cidade.

A rua da Misericordia, nos arredores do Largo do Paço, era cheia de hospedarias suspeitas, que alugavam "vagas", a cinco vintens por noite, enquanto no cais do Pina, avultavam as bodegas ignobeis, nos fundos das quais os moedeiros falsos faziam as suas negociatas e os assassinos profissionais discutiam o preço do crime a ser praticado.

QUEM ERA "A ONÇA"

Entre os assiduos frequentadores do "Arco do Teles", naquele tempo, distinguiam-se: — "Ben-te-vi", "Olho de Gato", "Juriti", e sobretudo, "A Onça", que era uma megera, cujo verdadeiro nome era Barbara dos Prazeres, cantoneira na Cisplatina, onde matara um filho e envenenaria uma irmã.

Vinda para o Rio, em companhia de um sargento de caçadores, querendo livrar-se dele, assassinou-o a punhal, quando o mesmo dormia.

Livrando-se, com habilidade, da ação da Policia, Barbara dos Prazeres, intitulando-se parteira, passou a provocar abortos criminosos, muitos dos quais provocaram a morte das parturientes.

Os olhos esbugalhados e vermelhos pelo excesso de alcool, fizeram com que a apelidassem de "A Onça".

MONSTRO

Um dia, acometida de variola, foi recolhida ao Hospital da Santa Casa da Misericordia. A molestia, que não a matou, deixou-lhe, entretanto, o rosto completamente perfurado.

Medonha, enchendo de pavor a todos, principalmente as mulheres e crianças, começou a frequentar o Largo do Paço, vivendo em companhia e na intimidade dos desordeiros. Ali davam-lhe frutas e sardinhas fritas, para lhe matar a fome e, á noite, embrulhada em trapos, ia ela dormir no "Arco do Teles", entre as imundicies.

Devido a vida miseravel que levava, "A Onça", adquiriu outra terrivel molestia, — a morféa.

Como não tinha recursos para pagar medicos, procurou para curar-se as ciganas do morro do Néco. A' conselho delas, passou a banhar-se com sangue de gato e de cabrito, e a comer carne de sapo, cobra e lagartixa.

Como não melhorasse, as feiticeiras aconselharam-na a banhar-se com sangue de criança.

Então, a megera, todas as noites, passou a ocultar-se junto á roda dos Expostos. Quando qualquer mãe desnaturada, colocava o filho ali, a megera saia do seu esconderijo e corria a roubar a infeliz. Segurava-a com as mãos esqueleticas, envolvia-a num trapo imundo, e pé ante-pé, dirigia-se para o mangue do Aterrado. Aí, amordaçava o inocente, pendurava-o pelos pés a um galho e, com um canivete, fazia-lhe uma incisão no pescoço e acocorava-se, tendo o cuidado de fazer com que o sangue lhe caisse nas ulceras.

— E quando — diziam os jornais da epoca — o sangue morno lhe salpicava a pele, ela se extasiava de prazer, como se estivesse sob a ação de um vinho capitoso.

Quando do corpinho degolado não escorria mais nenhuma gota do sangue, "A Onça" desprendia-o da arvore e atirava-o para as profundezas do pantano.

Feito isso, arrastando-se como um reptil, voltava ao Arco do Teles, a continuar a sua vida de crimes e miserias.

Por tudo isso, a morte de "A Onça", que no fim de sua vida miseravel fora cognominada tambem de "O monstro do Arco do Teles", constituiu um grande alivio para as familias aqui residentes, que viviam em constantes sobressaltos.

Não se esqueça — Amanhã "Seis Destinos" este maravilhoso e espetacular filme que conta em seu elenco os mais famosos astros e estrelas jamais apresentados em um só filme. Trata-se de — "Seis Destinos" — o romance dirigido por Julien Duvivier, e interpretado por um conjunto de artistas como — Charles Boyer — Rita Hayworth — Ginger Rogers — Henry Fonda — Charles Laughton — Edward Robinson — Roland Young — Paul Robeson — Cesar Romero — alem de 35 outros Igualmente famosos e queridos do nosso publico

Proximas Estreias

Uma Extravagancia Milionaria No "Metro-Passeio", Amanhã: "Casei Com Um Anjo", Jeanette MacDonald e Nelson Eddy

Jeanette MacDonald usa aureola e asas em "Casei com um Anjo". Se a moda pega...

Ha extravagancias e "extravagancias"... Uma extravagancia milionaria deve ser uma extravagancia em grifo, sem duvida. E é dessa ordem "Casei com um Anjo", o espetáculo fabulosamente rico que o Metro-Passeio apresentará amanhã, quinta-feira, com os nomes de Jeanette MacDonald e Nelson Eddy rutilando em sua fachada.

Que é "Casei com um Anjo"? Por que se trata de uma extravagancia? "Casei com um Anjo" é uma opereta em grande estilo, alegre, riquissima, repleta de musica amavel.

E' uma extravagancia porque não lhe faltavam qui-pro quós" e coisas fora do comum, e é bem uma extravagancia milionaria, diga-se ainda, porque Nelson Eddy faz o papel de um riquissimo banqueiro que desposa um anjo...

Sim, um autentico anjo, chegado de encomenda do céu, trazendo asas e aureola, imaginem!

E o anjo — já se sabe — é Jeanett Ma-Donald, porque se precisava mesmo de um anjo que cantasse bem, divinamente bem...

"TENSÃO EM SHANGAI"

No proximo dia 27, toda a cidade poderá satisfazer a sua insistente curiosidade, aliás bem natural, a respeito de "Tensão em Shangai", a notavel realização de Pressburger para a United Artists e que reune no cast, entre outros, Gene Tierney Victor Mature, Ona Munson Walter Huston, Maria Oupenskaya, Eric Blore e Phyllis Brooks.

"UM CAVALHEIRO DO SUL"

Esse amavel filme de Frank Morgan e Katryn Grayson, "Um Cavalheiro do Sul", que tanto sucesso tem marcado no Metro Passeio, onde, hoje dará suas ultimas exibições, passará a ocupar, amanhã, os cartazes do Metro Tijuca e o Metro Copacabana.

"SHERLOCK HOLMES"

Na proxima segunda-feira será estreado no cinema Parisiense o primeiro filme da Universal do genero de "Sherlock Holmes", a inesquecivel personagem creada pela imaginação de Conan Doyle.

No mesmo programa um filme de atualidade "Perigo no Pacifico", destruição do inimigo pela Aviação Norte Americana. No cast figuram Leo Carillo, Don Terry, Andy Devine e Turham Bey.

O MAIOR "ESCANDALO AMAVEL" DO SECULO!.

A Columbia tem o prazer de apresentar ao publico brasileiro, uma super-comedia, cheia de malicia, de risos e de escaldantes sensações, que é "Solteiras às Soltas" (My Sister Elleen), com Rozalind Russell, Brian Aherne e Janet Blair e que será lançado segunda-feira proxima, nos cinemas Plaza, Astoria, Olinda e Ritz.

Esta super-comedia, repleta de lances movimentadissimos e de cenas imprevistas, empolgou os EE. UU e vai arrebatar as nossas platéias.

Uma cena de "Solteiras às Soltas"

AMANHÃ OS CINEMAS ASTORIA E OLINDA EXIBIRÃO "SANGUE DE PANTERA" COM SIMONE SIMON

Simone Simon, a francezinha encantadora que tantos escandalos provocou em Hollywood, volta-nos agora num filme que se adapta maravilhosamente á sua personalidade.

Vamos vê-la em "Sangue de Pantera" filme da RKO Radio a ser estreado já amanhã nos cinemas Astoria e Olinda.

INSPETORIA DO TRAFEGO

EXCESSO DE VELOCIDADE — P. 30.165.

NAO DIMINUIR A MARCHA NO CRUZAMENTO — C. 12.027.

ESTACIONAR EM LOCAL NAO PERMITIDO — P. 27.397.

DESOBEDIENCIA AO SINAL — P 31.844 — 35.732 — C. 1361 — 4554 — 6179 — 10132 — 15359 — Mota 133 — On. 182.

CONTRA MÃO DE DIREÇAO — P. 1252 — 11119 — 12407 — 12500 — 30503 30914 — 32430 — 32473 — 36621 — C. 1829 — 4.016 — 9608 — 13173 — C. D. 132.

EXCESO DE FUMAÇA — On. 440 — 443 — 445.

VAZAR OLEO — On. 442.

FALTA DE TRANSFERENCIA DE LOCAL — C. 7.771.

I. A. P. E. T. E. C. — P. 30615 — C. 13110 — C/do leite 3.922.

NÃO APRESENTAR A LICENÇA — C. 9.014.

FALTA OU DEFICIENCIA DE FREIOS — C. 1.200 — 6334 — On. 345 — 993.

FALTA OU DEFICIENCIA DE SETAS — C. 1285' — On. 943 — 985.

NÃO APRESENTAR A CARTEIRA — P. 18831 — C. 1890.

USO EXCESSIVO DE BUZINA — P. 31247 — On. 19.

DIVERSAS INFRAÇÕES: — P. 4780 — 7559 — 13249 — 23356 — 24154 — 31442 — C. 381 — 507 —

DOENÇAS ANO RETAIS E DOS INTESTINOS
DR. LAURO BORGES
RODRIGO SILVA, 14-1.°
Tel. 42-9581
1018

Diario Recreativo

R. S. CLUBE GINASTICO PORTUGUÊS

O Clube Ginastico Português em seu programa de reuniões elegantes promoverá a "Noite do Perfume" no ultimo sabado do corrente mês com atrativos verdadeiramente extraordinarios.

Inaugurar-se-á um palco movel para exibição de artistas de renome, entre as senhoras e senhorinhas será feita distribuição de perfumes os mais raros. A renda das mesas da ceia da "Noite do Perfume" destina-se ao Natal do Orfão, movimento generoso dos associados do Clube Ginastico Português, em beneficio dos asilos da cidade.

CLUBE DOS CONTADORES

O Clube dos Contadores proporcionará ao seu quadro social uma noite dansante com inicio ás 21 horas sabado, dia 22, no salão do Clube Internacional de Regatas.

Cartaz do Dia

São Luiz-Carioca — "Correspondente em Berlim" (Fox) com Virginia Gilmore e Dana Andrews. Horario: 2 — 4 — 6 — 8 e 10 horas.

Capitolio — "Cardeal Richelieu" (Fox) com George Arliss e Cesar Romero. Horario: 2 — 4 — 6 — 8 e 10 horas.

Vitoria - Rian — "Nossos Mortos Serão Vingados" em segunda grande semana, (Paramount) com Brian Donlevy. — Horario: 2 — 4 — 6 — 8 e 10 horas.

Imperio — "Amigos de Verdade" (Internacional) e "Cavalo Justiceiro" (Intern.) — A partir das 2 horas.

Odeon — "Aconteceu no Gelo" (Intern.) e "Saiu Cinzas" (Metros) Horario: 2 — 4 — 6 — 8 e 10 horas.

Pathé — "A Mulher do Dia" (Metro) com Spencer Tracy e Katharine Hepburn. Horario: 2 — 4 — 6 — 8 e 10 horas.

Rex — "Balas Contra a Gestapo" (Warner) com Humphrey Bogart e Peter Lorre. Horario: 2 — 4 — 6 — 8 e 10 horas.

Cine Gloria — "Desenhos, Jornais e Variedades Cineac".

O. K. — "O Grande Motim" (Metro) com Clark Gable e Maria Montez. Horario: 2 — 4 — 6 — 8 e 10 horas.

Metro Passeio — "Um Cavalheiro do Sul" (Metro) com Frank Morgan e Kathryn Grayson. Horario: 1/2 dia — 2 — 4 — 6 — 8 e 10 horas.

Metro Copacabana — "Ainda Serás Minha" (Metro) com Clark Gable e Lana Turner Horario: 2 — 4 — 6 — 8 e 10 horas.

Metro Tijuca — "Ainda Serás Minha" (Metro) com Clark Gable e Lana Turner Horario: 2 — 4 — 6 — 8 e 10 horas.

Plaza, Astoria Olinda e Ritz — "Os Filhos de Hitler" (R. K. O.) com Bonita Granville e Otto Krugger. Horario: 2 — 4 — 6 — 8 e 10 horas. Segunda semana.

Cineac - Trianon — Os ultimos jornais da guerra" — "Imprensa Animada Cineac" e "Desenhos Coloridos"

CENTRO

Eldorado — "A Companheira de Tarzan".

Colonial — "O Sultão Maldito" e "Jornada do Pavor".

Parisiense — "O Tumulo da Mumia" e "Fuzil de Prata".

Opera — "Bonita como Nunca".

Metropole — "Tropel de Barbaros" e "O Intrometido".

Primor — "Idolo", "Amante e Herói".

Popular — "A Mulher do Cabelo Vermelho", "Namoradinhos da Fuzarca" e "Terra sem Lei".

Floriano — "As Namoradas da Marinha" e "O Bamba da Pelota".

São José — "Ela e o Secretario".

Iris — "Rei dos Zombies" e "Amor de Primavera".

Ideal — "Primavera".

Mem de Sá — "Os Dez Cavaleiros de West Point" e "Valentia Adquirida".

Lapa — "Conquista de um Imperio" e "No Quarto Escuro".

D. Pedro — "Capitão Thorson" e "Sedutora Intrigante".

BAIRROS

Politeama — "Hotel dos Acusados".

Guanabara — "Dois Herdeiros e "Um Trapaceiro" e "Galopando ao Vento".

Floresta — "Ao Sul de Suez" e "Travessuras de uma Solteirona".

Roxi — "Pecadora de Tunis".

Piraja — "Casei-me com um Nazista".

Ipanema — "Fantasma Invisivel" e "Gestapo"

Americano — "Contra Espionagem" e "Dracula e os Anjos".

Rio Branco — "Furia no Céu" e "Mulheres de Luxo".

Centenario — "Desfile Triunfal" e "Sargento Prodigio".

Bandeira — "Se a Lua Contasse" e "Entra na Farra".

Avenida — "Maisi na Alta Roda".

America — "Com um pé no Céu".

Natal — "Fugindo ao Destino" e "Dois Homens e uma Mulher".

Guarani — "Escravo de um Erro" e "No Quarto Escuro".

Catumbi — "Hotel dos Acusados" e "Homens Contra o Céu".

Apolo — "Um Cavaleiro da Noite" e "Musica, Luar e Amor"

S. Cristovão — "Espiã Fascinadora" e "Amor de Primavera".

Paineio - Vitoria — "Legião de Heróis" e "Senhorinha Sandy".

Real — "Escravo de um Erro" e "Fronteiras Sinistras".

Jovial — "Ela Queria Riquezas" e "Ciladas".

Tijuca — "Os Anjos Pintam o Sete" e "Cavaleiros do Deserto".

Vila Isabel — "Castelo no Deserto" e "O Terror".

Velo — "Fantasma Assassino" e "Vaqueiro Solitario".

Edison — "Isto Acima de Tudo".

Grajaú — "Tropel de Barbaros" e "Valentia Adquirida".

Haddock Lobo — "As Mil e Uma Noites".

Maranhã — "Desfile Triunfal" e "Sargento Prodigio".

Fluminense — "A Conquista de um Imperio" e "O Foguista Forçoso".

SUBURBIOS (Central)

Mascote — Namoradinhos da Fuzarca" e "Madame Espiã".

Meyer — "Capitão Cauteloso" e "Defensores da Bandeira"

Para Todos — "O Velho Lobo" e "Apanhado em Flagrante".

Beija Flor — "Scarface".

Quintino — "Cidade sem Justiça" e "Pirata dos Mares"

Piedade — "Não se Ama por Encomenda".

Coliseu — "Irmãos Marx no Circo" e "Aventuras de Huck".

Alfa — "Trovador da Liberdade" e "Sombra Amiga".

Modelo — "Com um Pé no Céu" e "O Intrometido".

Madureira — "Inimigos Amistosos" e "Seu Unico Amor".

Iraja — "As Mulheres" e "O Mundo em Chamas".

Moderno — "Inimigos Amistosos" e "Seu Unico Amor".

NITEROI

Odeon — "Marinheiros d'Agua Doce".

Imperial — "Se a Lua Contasse" e "Quatro Valetes e Uma Dama".

Eden — "Os Dez Cavaleiros de West Point" e "Inimigos dos Malfeitores"

PETROPOLIS

Capitolio — "Aconteceu no Gelo".

D. Pedro — "A Volta do Garoto".

3981

TEATRO

PINTO FILHO, ESTREARA' QUINTA-FEIRA, NO CARLOS GOMES

A temporada da Companhia Portuguesa de Revistas, no teatro Carlos Gomes, constitue atualmente um dos sucessos da presente temporada. Nada mais justo pois, que o seu elenco é dos melhores no genero. Para quinta-feira, proxima, em "avant premiére" a Companhia apresentará a revista de maior êxito em Portugal e no Brasil, intitulada "De Capote e Lenço", para reaparição do ator Pinto Filho, o mais popular e mais caro artistas do genero.

Voltará o engraçadissimo artista ao palco aonde ha muito é aguardado com ansiedade pelo seu publico numeroso. Pinto Filho, fará o "Cabo Elisio", protagonista e uma das suas maiores creações comicas — que segundo varias opiniões suplanta em graça o ator protagonista Carlos Leal, que em Lisboa interpretou esse papel durante quatrocentas representações.

VOCÊ SABIA

— que o Humberto Catalano foi derrotado em um match de box, sabado, no Recreio?

COISAS QUE INCOMODAM

O festival do Mario Ulles dedicado ao protetico Manuel Pinheiro.

O FILME DE HOJE

Odeon — "Martir" — Americo Garrido.

O CARTAZ DO DIA

SERRADOR — "Copacabana", comedia, ás 20 e 22 horas, com Eva Todor.

RIVAL — "O Homem que Chutou a Conciencia", comedia, ás 20 e 22 horas, com Jaime Costa.

REGINA — "A Casa de seu Tomas", comedia, ás 20 e 22 horas com Modesto e Cazarré.

RECREIO — "Montanha Russa", revista, ás 20 e 22 horas com Mary Lincoln e Alda Garrido.

CARLOS GOMES — "O 71", rev., ás 20 e 22 horas, com Maria Alice de Almeida.

COMENTARIO DA NOITE

— Que Companhia é esta que está funcionando aqui no Rival? indagava um freguês do barbeiro ao lado do mesmo teatro, de um seu amigo.

E o Valter Pinto, que chegava, comentou:

— E' a Companhia do irmão do Arlindo Costa.

REGINA
A RAINHA DAS AGUAS DE COLONIA!
3373

Sociais

ANIVERSARIOS

Completa anos, hoje, o menino Jaime Fernandes, filho do sr. Manuel Fernandes e da sra. Maria Fernandes. O aniversariante oferecerá, em sua residencia, uma lauta mesa de doces aos seus inumeros amiguinhos.

— **Fazem anos, hoje:**

Senhores: general Ivo Soares, presidente da Cruz Vermelha Brasileira; dr. Gudesteu Pires; comandante Nelson Guilhobel; Sebastião Estanisláu Assunção e Augusto de Lima Neto;

Senhorinhas: Lourdes Dill e Hortencia Soares de Alcantara.

— **Maria da Fontoura Tinoco** — Faz anos hoje a sra Maria da Fontoura Tinoco esposa do sr. Augusto Correia Tinoco. A aniversariante que conserva um largo circulo de relações e amizade, será alvo por certo de inumeras felicitações.

— **Senhorinha Lucia de Alencar Matos** — Na data de hoje vê passar o seu decimo sexto aniversario natalicio a gentil senhorinha Lucia de Alencar Matos, que pelos seus belos dotes de simpatia e coração receberá por certo de suas inumeras amiguinhas muitas felicitações e abraços por esta tão auspiciosa data.

NOIVADOS

Com a senhorinha Berentea Bragança, elemento de destaque da nossa sociedade, filha do sr. Jorge Bragança, inspetor do Banco do Brasil e de sua esposa Berenice Pinto Bragança contratou casamento o dr. Ivani de Oliveira Figueiredo, professor do Hospital "Hanemaniano", chefe da Maternidade do Hospital Carlos Chagas, figura de destaque nos meio cientificos da cidade e filho do dr. Adolfo de Oliveira Figueiredo (já falecido) e de d. Marcilia Ramos de Figueiredo.

CASAMENTOS

Realiza-se hoje o enlace matrimonial do engenheiro Antonio Junqueira Reis com a senhorinha Denise Reneé de Sá Daletwyler, filha do sr. Henrique Daletwyler (já falecido) e de d. Belina de Sá Daltwyler.

DIPLOMATICAS

O embaixador do Uruguai, sr. Cesar Gutierrez, reuniu ontem na sede da Embaixada, num almoço da maior cordialidade, diversos intelectuais, juristas e jornalistas brasileiros, ao qual compareceram, alem do anfitrião, os srs.: drs. Eduardo Espinola, presidente do Supremo Tribunal Federal; Francisco Barros Barreto, presidente do Tribunal de Segurança Nacional; ministro Ataulfo de Paiva; ministro Gabriel de Rezende Passos, procurador geral da Republica; J. E. de Macedo Soares: Edmundo da Luz Pinto, Miguel Osorio de Almeida, professor Pedro Calmon, Herbert Moses, Roberto Marinho, Austregesilo de Ataide, Leonidio Ribeiro, M. Paulo Filho, José Lins do Rego, Castilhos Goycochéa, Augusto Frederico Schmidt, Paulo de Medeiros, conselheiro Luiz Saavedra Barroso e secretario da Embaixada Oscar Justo Berro. O agape serviu de pretexto para a troca de varios brindes ao Urugai e ao Brasil.

— Pelo avião transcontinental da Panair, seguiram, ontem, para Bogotá, via Corumbá, os srs. Carlos Alberto Moniz Gordilho, novo embaixador do Brasil na Columbia e Fernando Nilo de Alvarenga, que vai exercer as funções de primeiro secretario da nossa Embaixada naquele país. O embaixador Moniz Gordilho foi o ultimo representante diplomatico brasileiro na Italia, cabendo-lhe, na qualidade de encarregado de negocios, entregar ao governo de Roma a nota do nosso governo sobre o rompimento das relações diplomaticas entre o Brasil e a Italia.

CONFERENCIAS

O sr. Tasso da Silveira fará hoje, a primeira conferencia da serie promovida pela J. U. C. para este ano. Essas conferencias serão de carater autobiografico, realizando-se mensalmente, na sede da referida instituição, á praça 15 de Novembro, 101, 2º andar. O ato terá lugar ás 20.30 horas.

— E' hoje que se realiza, ás 17.30 horas, a anunciada conferencia que, a convite do Instituto Brasil-Estados Unidos, o professor Pedro Calmon, membro da Academia Brasileira de Letras e diretor da Faculdade Nacional de Direito, vai proferir sobre "O Brasil e a sua Politica Americana — Historia e Doutrina de uma Aliança". Essa conferencia terá lugar na sede do Instituto, á rua Mexico, 90, 7º andar.

HOMENAGENS

O general Antonio Fernandes Dantas, diretor das Armas de Infantaria, Artilharia e Cavalaria, por motivo de seu aniversario natalicio, foi alvo na tarde de ontem de uma homenagem por parte da oficialidade que serve sob suas ordens, que compareceu encorporada á sua sala de trabalho, tendo á frente o respectivo chefe do gabinete, coronel Cleistenes Barbosa. Depois dos cumprimentos, o coronel Barbosa deu a palavra ao tenente coronel Alcebiades do Amaral Braga, que proferiu uma expressiva oração, ressaltando os meritos do homenageado que respondeu agradecendo.

VIAJANTES

Está no Rio, tendo se apresentado ontem ao ministro da Guerra, com quem conferenciou demoradamente, o general Raimundo Sampaio, comandante da 4ª Região Militar e guarnição do Estado de Minas Gerais. O antigo diretor de Engenharia, rumará no proximo dia 22, para Curitiba, onde vai desempenhar importante incumbencia ministerial.

ENFERMOS

Em quarto particular do Hospital da Cruz Vermelha acha-se internado desde alguns dias, o sr. Olimpio Francisco Heitor, antigo funcionario do Arquivo Nacional e que durante muito anos militou nesta folha.

FALECIMENTOS

Faleceu ontem em Varginha, Estado de Minas Gerais, de onde era natural, o dr. José Marcelino Teixeira de Rezende, ilustre medico, formado pela Faculdade de Medicina do Rio de Janeiro, que exerceu a clinica, em todo o Sul de Minas, com grande projeção por longos anos. Deixa viuva, d. Macia Henriqueta Valadão de Rezende, um filho, o dr. Osvaldo Valadão de Rezende, clinico naquela localidade, e duas filhas casadas, dd. Raquel Rezende Vieira e Lourdes Rezende de Paula.

— **Senhora Francisca das Chagas Fernandes Barbosa** — Faleceu, ontem, em João Pessoa, Paraiba do Norte, a senhora Francisca das Chagas Fernandes Barbosa, viuva do industrial Roque de Paula Barbosa.

Figura das mais destacada na sociedade daquela capital, o passamento causou funda consternação. A extinta, que contava 76 anos de idade, deixa nove filhos, entre os quais os nossos confrades Bartolomeu Fernandes Barbosa e Antonio Fernandes Barbosa.

MISSAS

No altar-mor da igreja Santissimo Sacramento, será rezada missa de setimo dia, por alma do jovem José Ferreira Lemos, mandada celebrar por sua familia. O ato terá inicio ás 8 e meia horas, de amanhã, quinta-feira.

— Na matriz de Santana, será celebrada na proxima sexta-feira, 21 do corrente, ás 9,30 horas a missa de 7º dia, por alma da sra. Lia Rufino de Lima, mandada rezar pela sua familia.

Falta de memoria?
Perda de apetite?
NEUROBIOL
O tonico do cerebro!
3372

Dr. Emygdio Francisco Simões
Medico da Assistencia Medico Cirurgica dos Empregados Municipais
CLINICA GERAL — VIAS URINARIAS
Consultorio: RUA DA CARIOCA, 6-4.º andar
Das 17 ás 19 horas
22-4774
9101

Foro Militar

ATESTADO DE POBREZA IRREGULAR — DELEGADO E ESCRIVÃO DE POLICIA E OUTROS ENVOLVIDOS NUM PROCESSO

Pela 16.ª Circunscrição de Recrutamento do Paraná, foi descoberto um caso que impressionou mal a sociedade de Curitiba, resultante da expedição de um atestado de probreza por parte de autoridades policiais locais a um cavalheiro reconhecidamente possuidor de bens, moveis e imoveis e muito relacionado na capital daquele Estado. Instaurado um rigoroso inquerito policial militar e remetido o mesmo para o Juizo da 5.ª Auditoria de Guerra, verificou-se, segundo a denuncia oferecida pelo promotor Fernando Moreira Guimarães, presentemente nesta Capital, exercendo o cargo de adjunto do Ministerio Publico, junto á Auditoria da Correição, que o sr. Edison Ilveira Swain, delegado regional de Policia na cidade de Florianopolis, havia assinado e assumido a responsabilidade de um atestado de pobreza, para fins de isenção do serviço militar, que lhe foi presente pelo seu escrivão, sr. Nazaré Camisão, a pedido de Francisco Bitencourt da Silveira, em favor de Fabio Abraão Solum, cidadão possuidor de situação financeira invejavel. O delegado Swain, entretanto, não se conformando com o processo em que está envolvido, vem de requerer ao Supremo Tribunal Militar, uma ordem de habeas-corpus para, por meio desse remedio juridico, isentar-se do referido processo. Para instrução de seu pedido, juntou numerosos documentos, não obstante ser a sua petição constante de 12 folhas datilografadas. Esse habeas-corpus, foi imediatamente ao presidente do Tribunal, almirante Raul Tavares, que deverá distribui-lo amanhã ao ministro que deverá relata-lo e julga-lo perante áquela alta Corte de Justiça.

SOLDADOS DO EXERCITO E DA POLICIA MILITAR DENUNCIADOS

Pelo promotor dr. Augusto Cesar Sampaio, da 2.ª Auditoria de Guerra, foram denunciados ontem, como fundamento na jurisprudencia do Supremo Tribunal Militar os soldados Odelino José dos Santos, do Batalhão de Guardas, por crime de resistencia; Arnaldo Neves da Rocha e José de Meira Castro ambos da Policia Militar do Distrito Federal, por lesões corporais no primeiro. Esse processo, foi concluso ao respectivo auditor, para os fins de direito.

LIBERDADE

Pela 2.ª Auditoria de Guerra, foi expedido ontem, para ser cumprido hoje, alvará de soltura em favor de Gilberto Rodrigues da Silva, do Regimento Sampaio, por conclusão da pena de seis mezes de prisão a que foi condenado pelo crime de insubmissão.

COLEGIAIS

Pelerines, Capas, impermeaveis com chapéo, e sobretudos, encontram o maior sortimento na
A' COLEGIAL
L. de S. Franc. 38-40

Promoções, Aposentadorias, Reformas, Nomeações, Transferencias e Exonerações, Nas Pastas da Justiça, Educação, Aeronautica e Viação - -- Outros Decretos-Leis

O presidente da Republica assinou os seguintes decretos:

NA PASTA DA JUSTIÇA

Promovendo, por merecimento, os guardas-civis, Emanuel Cardoso da Fonseca e Euclides Mendes, da classe E para a F, Candido da Silva, Valdemiro Ernesto de Miranda, João Bento Gomes Rangel, Oscar de Farias e Eugenio Alves Bourguinon, da classe D para a E, e por antiguidade, Samuel de Andrade Bastos e Antonio da Costa Pereira da Rocha, da classe E para a F, Claudionor Batistia, Alvaro Antunes, Vitor Alves de Oliveira, Mario Inacio Roberto e Domingos Lucio de Paula, da classe D para a E.

Aposentando, Herminio de Carvalho, policia maritimo e aereo, classe 6.

Promovendo a major do Corpo de Bombeiros do Distrito Federal, o capitão Kallino, Santiago de Macedo.

NA PASTA DA EDUCAÇÃO

Promovendo, por merecimento, os escriturarios Rubens Henrique Galião, da classe F para a G, Noemia da Rocha Grossi, e Maria Joana Hitchings Maciel, da classe E para a F, e por antiguidade, Figueira de Freitas, da classe E para a F.

Aposentando Ezequiel Braga, trabalhador, classe C, e Manuel Pinheiro, servente, classe D.

NA PASTA DA AERONAUTICA

Promovendo, "post-mortem", a capitão aviador, o 1º tenente Wilson Montauha Peixoto da Silva.

Promovendo, por antiguidade, no Quadro de Oficiais Aviadores, a coronel aviador, o tenente coronel Raimundo Dyott Fontenele, a tenente coronel aviador, o major Carlos Guidão da Cruz, e a major aviador, os capitães Cantidio Bentes Guimarães e José Costa.

Concedendo reforma ao SO-Q. Francisco Nogueira da Costa.

NA PASTA DA VIAÇÃO

Nomeando Antonio Kesikowiski, Antonio Coelho de Rezende Neto e Eduardo Secades, interinamente, engenheiros, classe E.

Aposentando: Simonetti Correia da Silva, carteiro, classe F, João Antonio Sedeiro, maquinista de estrada de ferro, classe I, Candido Anastacio Paranhos, postalista, classe G, Dionisio Antonio Pinheiro, carteiro, classe F, Henrique José Garcez, carteiros, classe F, Hugo Otavio Vieira, telegrafista, classe J, Virginio Pinheiro Teixeira, carteiro, classe E, Raulino Rodrigues Chaves, telegrafista, classe H.

Transferindo, a pedido, Heitor Pires Valença, de postalista-auxiliar, classe G, para escriturario, classe G.

Concedendo exoneração: a Ari de Souza Ribeiro, do postalista-auxiliar, classe E, a Dagoberto Pusch, de escriturario, classe E, a Elvina Ternis Correia, de escriturario, classe E, a Fernando Caria Leal, de escriturario, classe F, a João Mascarenhas Duval, de Carteiro, classe B, e a Miguel Angelo Ruiz, de escriturario, classe E.

Exonerando, Edmundo Jorge Pereira, de carteiro, classe C.

Tornando sem efeito os decretos que nomearam José Flavio Catão Miragaia e Joubert Renan Picanço Gomes, interinamente, postalistas, classe F.

OUTROS DECRETOS

O presidente da Republica assinou um decreto criando a tabela numerica do pessoal extranumerario-mensalista da Direção Nacional da Juventude Brasileira.

O presidente da Republica assinou um decreto-lei abrindo, pelo Ministerio da Educação, o credito especial de Cr$ 315.000,00 para despesas com contratos de tecnicos norte-americanos para o ensino profissional.

O presidente da Republica assinou um decreto criando as funções de artifice e fotografo na tabela numerica do pessoal extranumerario-mensalista do Museu Historico Nacional.

O presidente da Republica assinou um decreto criando uma função de quimico na tabela numerica do pessoal extranumerario-mensalista da Inspetoria Geral de Iluminação.

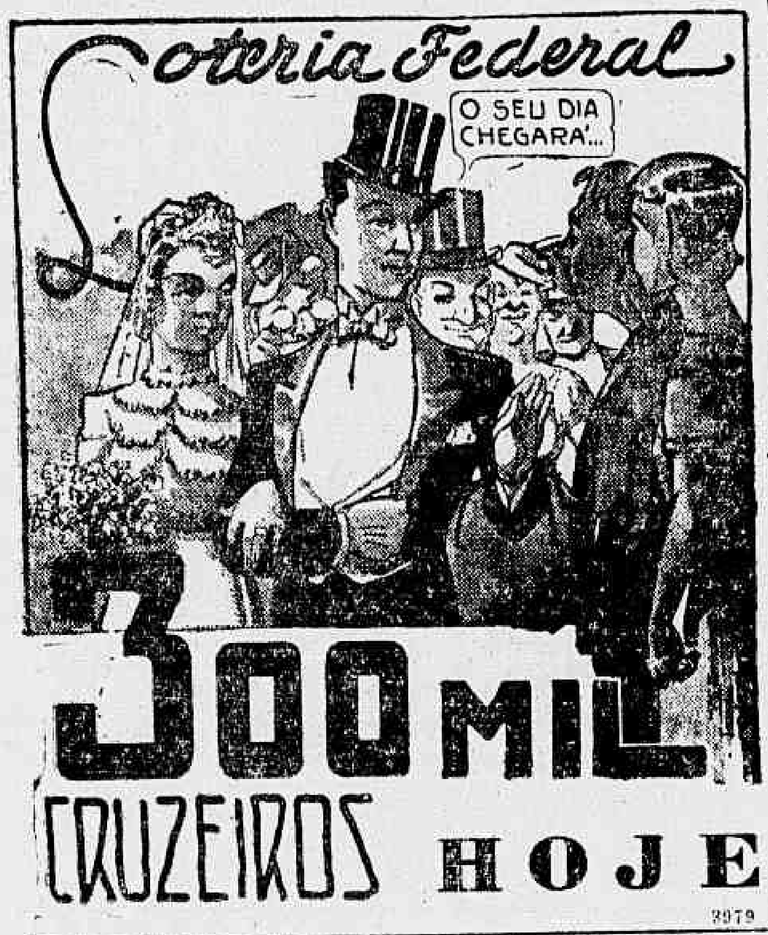

3979

Firmas Que Burlaram a Tabela de Preços e Fraudaram No Peso

Novas firmas vêm de ser autuadas pelo Serviço de Fiscalização de Preços e Estoques da Coordenação da Mobilização Economica por infração de preços e pesos. Foram as seguintes as firmas infratoras: Companhia Antartica Paulista, á rua do Riachuelo, 92, por transgressão dos preços maximos permissiveis para as cervejas; Padaria e Confeitaria Gloria, á rua da Gloria, 102, por diferença de peso; A Despensa Nacional, de Duarte S. Cruz, á Avenida Dr. Julio Furtado, 108-A, por fraudar o peso; Armazem e Bar Recreio do Povo, de Aires & Martins, á rua Adriano, 78, por desrespeitar a tabela de preços; Padaria e Confeitaria Lusitana, de J. Santiago & Cruz, á Avenida Suburbana, 7765, por dificultar os trabalhos da Coordenação da Mobilização Economica; Padaria e Confeitaria S. Sebastião de Caruso & Cia., á rua Dois de Abril n. 1, por desrespeito á tabela de preços; Casa Matos, de Pereira de Matos & Irmãos, á rua Evaristo da Veiga, 107, por infringir a tabela de preços; Padaria Avenida, de Clemente Esteves Peres, á Avenida 28 de Setembro, 342, por vender um quilo de pão de 800 grs.; Ao Forte Lusitano de Cruz Junior, á rua do Catete, 1, por fraude da tabela de preços; Padaria Ipiranga, de Adriano Alves & Brandão, á rua 24 de Maio, 403, por fraudar a tabela de preços e finalmente a Carvoaria Flor da Serra de Cristovão Moreira & Irmão, á rua Santa Luzia, 36, acusada de fraude no peso. Contra estas firmas foram instaurados os competentes processos por crime á Economia Popular.

O Julgamento de Hitler Em Niteroi

Os academicos de Direito de Niteroi, no proximo dia 29, irão proceder ao julgamento de Adolf Hitler. O carrasco da humanidade comparecerá á barra do tribunal popular, afim de ser acusado pelos crimes que tem praticado contra a civilização. Reina, em toda a cidade, grande espectativa em torno dos acontecimentos, principalmente porque a diretoria do Centro Academico Evaristo da Veiga decidiu que a sessão será publica, podendo a ela comparecer todos os inimigos do nazi-nipo-integral-fascismo. O ex-pintor de paredes será defendido e entre os seus defensores figura o conhecido advogado Silvio Ribeiro Ferreira, ex-aluno da Faculdade de Niteroi, que colaborando para o exito do certame, aceitou o patrocinio da causa.

Os crimes de Hitler não serão negados pelos defensores, entretanto apelarão, com os recursos da sua inteligencia, para que o "conselho de sentença" dê uma morte menos violenta ao "fuehrer".

A acusação será chefiada pelo prof. Oscar Przewodowski, que será auxiliado pelos academicos Vasconcelos Torres e Cezar Tinoco Filho.

O "juri" será presidido por um professor da Faculdade de Direito. Dentro em breve será divulgada a relação dos jurados que irão decidir da sorte do carniceiro da Austria.

ESTENO-DATILOGRAFOS E DATILOGRAFOS
PRECISA-SE. Federação Taquigrafica Brasileira — Travessa Ouvidor, 28-2°.
1034

Oficiais superiores á disposição do Coordenador

Pelo ministro da Guerra, em data de ontem, foram postos á disposição do coordenador da Mobilização Economica, sem prejuizo de suas funções no Exercito, os tenentes-coroneis Raul Pinto Seidl e Alcebiades Tamoio da Silva.

Dr. Americo Caparica
Clinica Medico-Cirurgica
Consult. R. Visconde do Rio Branco, 31 — Tel. 42-2056
Diariamente das 16 ás 19 hs.
Res. Rua Paulo de Frontin 103-2.° — Tel. 22-7804
1.001

"Horta da Vitoria No Tijuca Tenis Clube

UM CURSO DE MONITOR AGRICOLA

O Tijuca Tenis Clube, que solicitou á L. B. A. a organização de uma "Horta da Vitoria" nos terrenos da sua propria sede, já recebeu as ferramentas necessarias ao inicio dos trabalhos. Estes serão orientados pelo agronomo municipal dr. Correia da Silva, auxiliado por monitores agricolas e socios da referida entidade. Sob a orientação igualmente do dr. Correia da Silva, funcionará tambem no Tijuca Tenis Clube um curso de monitores agricolas, para o qual se encontram abertas, desde já, na L. B. A. as inscrições.

Não vos esqueçais de que os cegos necessitam sempre do vosso auxilio. Encaminhai-o para A ALIANÇA DOS CEGOS, á rua 24 de Maio n. 47 — Rio de Janeiro — Telefone 48-5202

Inoportuna a Concessão de Independencia a Porto Rico

WASHINGTON, 18 (U. P.) — O Secretario do Interior, sr. Ickes, escreveu uma carta ao senador Tydings na qual indica que todo projeto de concessão de independencia a Porto Rico poderia ser "um grave erro".

Acrescenta que todo movimento tendente a conceder a Porto Rico maior autonomia, neste momento, deverá ficar limitado á introdução de modificações na ata originaria, incluindo a eleição de Governador, como sugeria o presidente Roosevelt.

Caiu do bonde e foi hospitalizado

Pedro Correia Machado, de cor parda, com 77 anos, viuvo, morador á rua General Gurgel n. 4, no Cajú, sofreu violenta queda de bonde em frente ao n. 544 da rua de S. Cristovão, recebendo fratura da claviculn e perna esquerdas.

Depois de medicado no Posto Central de Assistencia Pedro foi internado em estado grave no Hospital de Pronto Socorro.

O menor foi atropelado

Teobaldo, de 5 anos, filho de José Ramos da Silva, residente á Praia de S. Cristovão, 469, sofreu fratura do parietal esquerdo em consequencia de um atropelamento de automovel de que foi vitima, em frente ao Arsenal de Guerra.

Depois de medicado, o infeliz menor foi internado no Hospital de Pronto Socorro.

Clinica de Doenças do Reto
HEMORROIDAS, tratamento sem dor e sem operação, Afecções anais, Fistulas, Fissuras, Abcessos, Tumores, Coceiras, Eczemas, Retites.
Cirurgia do Reto.
DR. OLIVEIRA — Rua Visconde do Rio Branco, 47 1.°
Diariamente das 15 ás 18 horas. Pela manhã consultas com hora marcada.
1029

Visitou o S. A. P. S. a Delegação Chilena

A delegação chilena que se encontra nesta capital em viagem de estudo, e que aqui permanecerá pelo periodo de um ano visitou ontem demoradamente o Serviço de Alimentação da Previdencia Social do Ministerio do Trabalho, percorrendo todas as seções do SAPS e almoçando finalmente com os trabalhadores, no Restaurante Central.

Dr. Newton Mota
Medico
GINECOLOGIA — OPERAÇÕES — PARTOS
Consultorio
AV. RIO BRANCO, 108
(Edificio Martinelli)
5.° andar - Sala 502
2.ª, 4.ª, 6.ª — 12 ½ ás 14 ½
Tel. 42-2171
1018

3984

PAUL MUNI
Anna Lee - Lillian Gish
Sir Cedric Hardwicke
OS COMANDOS atacam de madrugada
Commandos Strike at Dawn
PLAZA-ASTORIA OLINDA-RITZ
Complementos Nacionais
3988

PREFEITURA DO DISTRITO FEDERAL

CONSTITUIDA UMA COMISSÃO PARA REVER A LEGISLAÇÃO FISCAL DA PREFEITURA

No sentido de que seja revista e estudada a legislação fiscal do Distrito Federal; elaborado o Codigo Tributario e a legislação complementar adequada, inclusive regulamentos que vizem a mais perfeita aplicação e execução do referido Codigo, o prefeito baixou uma resolução, criando, na Secretaria Geral de Finanças, uma comissão que se incumbirá de promover os referidos estudos.

Para essa comissão foram designados, como presidente, o advogado Pedro Xavier d'Araujo e como vogais os oficiais administrativos, Celso Frota Pessoa e Ernesto Di Rago.

Pela resolução em apreço, a Comissão ficou incumbida de se articular com as diversas repartições da Prefeitura do Distrito Federal e com as entidades particulares, associações, sindicatos e demais interessados, de modo a serem considerados os pontos de vista dos contribuintes.

Essa Comissão deverá apresentar, até o fim do corrente exercicio, relatorio dos trabalhos já concluidos, ao Secretario Geral de Finanças, justificando os projetos elaborados.

OS FUNCIONARIOS QUE COLABORARAM COM A COORDENAÇÃO PARA O RACIONAMENTO DO AÇUCAR

O prefeito dirigiu um oficio ao Secretario Geral de Educação, solicitando as suas providencias para que fossem elogiados os funcionarios da Prefeitura, principalmente os professores primarios que cooperaram com a Coordenação da Mobilização Economica, durante os trabalhos de recenseamento da população da cidade para o racionamento do açucar.

OS ESCOLARES DA PREFEITURA E A "CAMPANHA DO TOSTÃO"

Em seu gabinete o prefeito recebeu, na manhã de ontem, o coronel Jonas Correia secretario geral de Educação e dr. Teobaldo de Miranda Santos, diretor do Departamento de Educação Primaria, que se faziam acompanhar de varios professores e delegações de alunos das escolas da Prefeitura do Distrito Federal. O objetivo dessa recepção foi a entrega, ao chefe do governo da cidade, de um cheque da importancia de Cr$ 13.721,90, proveniente da coleta de contribuições, entre os alunos dos estabelecimentos primarios, para a "Campanha do Tostão", instituida pela Cruzada Nacional de Educação. A' cerimonia achava-se presente, ainda, o dr. Gustavo Ambrust, presidente da patriotica instituição, professores e alunos das escolas mantidas pela Cruzada.

Ao iniciar a solenidade, falou a aluna Eva Scofano, da Escola Tiradentes, que fez entrega, ao prefeito, da contribuição de suas colegas nos estabelecimentos primarios da municipalidade, pedindo para que ela fosse transmitida á Cruzada Nacional de Educação.

Imediatamente o chefe do governo da cidade passou o cheque ás mãos do dr. Gustavo Armbrust, que em ligeiro discurso agradeceu. Falou, então, a aluna Elza Marques dos Santos, aluna da Escola Saldanha da Gama, da Cruzada, que agradeceu a dadiva em nome das suas colegas.

SECRETARIA DO PREFEITO

Despachos do prefeito Henrique Dodsworth:

NA Secretaria do Prefeito: — União Nacional dos Estudantes — Junte-se ao expediente: deferido em face da autorização da Chefatura da Policia do Distrito Federal; Oficio 849, da Secretaria Geral de Finanças Secretaria Geral de Finanças para avaliar do valor do terreno a ser adquirido pela Prefeitura; Manuel José da Fonseca Santos — á Secretaria de Administração para informar, João Carlos Barbosa — a Secretaria de Saude e Assistencia para informar; Palacio do Café — á Secretaria de Finanças para informar; Guilherme da Silva Nunes — á C. E. D. para informar; Jaime Costa — á Secretaria de Educação. **Protocolo** — Valdemiro Pereira dos Santos — Compareça.

SECRETARIA GERAL DE ADMINISTRAÇÃO

Despachos do dr. Jorge Dodsworth, secretario geral — Alcidéia Serrat Guimarães Cotia — faça-se o expediente necessario; Maria Alves Rosauro de Almeida — fixados em Cr$ 1.400,00 anuais, os proventos e inatividade; Jaime Luiz dos Santos — indeferido, por falta de amparo legal; Maria Cléia Cantalice — faça o expediente de exclusão á pedido; Maria do Carmo D. Ferreira — indeferido, por falta de amparo legal; Pojucam Coelho, José Rangel dos Passos, Moacir Batista Nascimento, Milton Haschê e Raimundo Veras — concedidas as licenças, enquanto durar as convocações.

DEPARTAMENTO DO PESSOAL

Despachos do diretor — Maria José da França Viana, Oscar da Silva Vieira — nada ha que deferir; Desiré Dick — indeferido, por falta de amparo legal; Damião Ferreira da Costa, Armando Dias Maia e Edgard Miguel Ferreira — compareçam.

Aviso sobre o pagamento: — O diretor desse Departamento comunica aos responsaveis pelos nucleos de serviços, que os servidores que percebem mais de Cr$ 12.000,00 anuais, devem apresentar o recibo da declaração do Imposto de Renda de 1943, sem o que, não poderão receber seus vencimentos do corrente mês.

Serviço de Controle Legal — Exigencias do chefe — João Germano Pereira Gomes Filho, Cecilio Procopio Ribeiro, Georgina Carvalho da Fonseca, Amadue Cardoso Novo, Leopoldo Ferreira Neto, Olga da Costa Ramos Sharp, Edite Silva Benach Lima, Leonor Freitas de Azevedo Silva, Jacques Raimundo Ferreira da Silva e outros, Ramona Francesca França e Jandira Dias Santos Moreira — compareçam.

— **Serviço de Controle Financeiro** — Exigencias do chefe — Dario S. Pereira Lira, Lazamir S. Paio da Fonseca, Herminia de Souza Melo e Mario Barros Mercerf — aguardem o pagamento de maio.

Serviço de Inspeção Medica — Exigencia do chefe — Gracindina Ribeiro Sarmento — submeta-se a inspeção medica.

SECRETARIA GERAL DE EDUCAÇÃO E CULTURA

Atos do Secretario Geral — Foram designados — Maria de Lourdes Cardoso, para exercer as funções de sub-diretora da escola General Eurico Gaspar Dutra; Palmira Marques Fadel, para o Departamento de Saude Escolar. Foi transferido — Alice Fraga Figueiredo, do Departamento de Educação Tecnico Profissional para o Departamento de Educação Nacionalista. — Despachos — Ademar de Carvalho — nada ha que deferir; Raimundo Nonato Barreto, Acacio de Almeida Pinto, Albertina da Conceição e Artur José Pereira — Deferido.

DEPARTAMENTO DE EDUCAÇÃO PRIMARIA

Atos do diretor — Foram designados — Odilia Ramalho Figueiredo, para a escola Diogo Feijó; Ida Carrera Fragoso de Mendonça, para o colegio G. Dias.

..Foram transferidos — Eduardo Antonio dos Santos, para a escola Isabel Mendes; Nicodemos Rodrigues da Costa, para a escola Rio Grande do Sul.

DEPARTAMENTO DE EDUCAÇÃO NACIONALISTA

Atos do diretor — Foi designado a professora Nair de Oliveira, para o CC Benjamin Constant, sem prejuizo de suas funções no CC Carvalho de Mendonça.

— **Foram transferidos** — Maria Amelia Figueiró Bezerra para o CC Benjamin Constant; Zuleica Araujo Mota, para o CC Nilo Peçanha.

DEPARTAMENTO DE SAUDE ESCOLAR

Ato do diretor — Foi transferido Adriana do Nascimento Souza, para o Centro Odontologico Escolar.

CAIXA REGULADORA DE EMPRESTIMOS

Será feito hoje dia 19 de maio o pagamento das seguintes propostas:

54867 — 54868 — 54869 — 54870
54871 — 54872 — 54873 — 54874
54875 — 54877 — 54878 — 54879
54880 — 54881 — 54882 — 54883
54884 — 54886 — 54887 — 54888
54889 — 54890 — 54891 — 54892
54893 — 54894 — 54896 — 54897
54898 — 54899 — 54900 — 54901
54902 — 54903 — 54904 — 54906
54907 — 54908 — 54909 — 54910
54911 — 54912 — 54913 — 54914
54915 — 54916 — 54917 — 54918
54920 — 54922 — 54923 — 54924
54925 — 54926 — 54927 — 54928
54929 — 54930 — 54932 — 54933
54935 — 54936 — 45937 — 54938
54939 — 54940 — 54941 — 54942
54943 — 54944 — 54945 — 54947
57068 — 92484.

Propostas atrazadas:

53843 — 53897 — 53926 — 54583
54615 — 54746 — 54768 — 54811
54824 — 54832 — 54848 — 54857
[illegible] — [illegible] — 92555 — 92540

3985

Utilizou-se de um certificado falso para ingressar na Escola Preparatoria de Cadetes

Foi distribuido ao juiz da 8ª Vara Criminal o inquerito procedente da 1ª Delegacia Auxiliar, em que são acusados Marcelino Ferreira Bastos e Alaor Braga da Silva.

O primeiro é acusado de haver utilizado um certificado falso do curso secundario, afim de ingressar na Escola Preparatoria de Cadetes de Porto Alegre, certificado esse que lhe fora fornecido pelo segundo dos implicados que, mediante a quantia de Cr$ 1.500,00, conseguiu-lhe uma falta certidão de 5.ª serie do Ginasio Petropolitano.

Alaor comprometeu-se a dar aparencia de legalidade á fraude falsificando a firma de diversos funcionarios do Departamento Nacional do Ensino Secundario.

Marcelino Bastos conseguiu, assim, ingressar na Escola de Cadetes e quando a fraude foi descoberta, o mesmo estava cursando as aulas.

Ocorrencias Policiais

AGREDIDO A NAVALHA

José Joaquim da Silva, de 52 anos, viuvo, morador á rua Iguassu', 31: agrediu com uma navalha, seu desafeto Otavio Julião de Melo, solteiro, de 24 anos, produzindo-lhe ferimentos incisos, em varias partes do corpo.

O agressor foi preso, quando tentava fugir e conduzido á delegacia do 28.º distrito, ond., foi devidamente autuado. A vitima, depois de receber os primeiros socorros, ficou em repouso no Hospital Rocha Faria.

ARROMBARAM A PORTA DO AÇOUGUE

Os individuos, Edison Franco Bueno, Armando da Souza Cunha e José Louzeda de Assunção, foram presos e conduzidos á delegacia do 8.º distrito, quando procuravam arrombar a porta de um açougue, sito á rua Dr. José Vieira, 14.

Em poder dos meliantes foi encontrado grande numero de gazuas, bem como duas pistolas carregadas. Depois de convenientemente autuados, foram metidos no xadrez.

VENDIA O "JOGO DO BICHO"

O individuo Domingos Rodrigues da Silva de 24 anos, residente á Avenida Suburbana n. 3.943, foi preso quando vendia o "jogo do bicho" em frente ao predio 3.272 da mesma rua.

Conduzido á delegacia do 20.º distrito, o contraventor foi autuado, tendo sido encontrado em seus bolsos varios talões, alem da importancia de 24 cruzeiros.

COLHIDA PELO AUTOMOVEL

Matilde, menor com 9 anos de idade, de cor parda, filha do sr. Jodelino Lessa, morador á rua Vitor Meireles, sem numero, foi colhida por um auto, na esquina da rua Frei Pinto com Vinte e Quatro de Maio, recebendo varias contusões e escoriações.

Foi socorrida no Posto de Assistencia do Meyer, tendo as autoridades policiais do 19.º distrito, [illegible].

FERIDO A PAU

Edmundo da Silva, ajudante de forneiro, empregado na Padaria Imperial, á rua Siqueira Campos 65' agrediu com um pedaço de pau, [illegible] mestre de forno do referido estabelecimento, produzindo-lhe ferimentos [illegible] to frontal.

O agressor foi preso e autuado em flagrante na delegacia do 2.º distrito, sendo a vitima socorrida no Hospital Miguel Couto.

VITIMA DE AGRESSÃO A CANIVETE

Fernando Cardoso, português, de 23 anos, solteiro, [illegible] agrediu com um canivete, na rua Carmo Neto, [illegible] nador Euzebio, o [illegible] Walter Pires, produzindo-lhe ferimento inciso [illegible].

Fernando foi preso [illegible] vigilante e conduzido á delegacia do 13.º distrito, [illegible] recebido os socorros da Assistencia.

3987

Produção, Comercio e Finanças

A Industrialização do Cação

O sr. Apolonio Sales vai mandar prosseguir os trabalhos da Fábrica de Cação, em São Luiz co Maranhão. Para esse fim, obteve a verba de mais um e meio milhões de cruzeiros. Em quanto andará, portanto, a despesa feita até agora com aquela iniciativa do antecessor do atual ministro da Agricultura? Estamos certos de que ela excede, de muito, o orçamento da conclusão das obras, não obstante aquele empreendimento encontrar-se, presentemente, numa fase pouco mais adeantada do que a de um simples projeto. E a historia, a esse respeito, conta que essé atraso corre pelo credito outorgado a um tecnico de pesca, de nacionalidade italiana, oficial de reserva da aviação de Mussolini. Irrompida a guerra entre a Italia e o Brasil, o "celebrizado" industrial de Cação voou para a Europa, levando consigo, ao que se diz, todos os dados referentes ao plano da construção da Fábrica e os restos dos cobres destinados a uma parte da sua execução. Possivelmente, tambem teria levado importantes informações do nosso litoral, inclusive de recursos de defesa contra a pirataria eixista, mapas, etc.

Em compensação, deixou, entre nós, germinando a idéia de que aos seus conhecimentos da industrialização do Cação, o Brasil ia dever a creação e desenvolvimento dessa nova atividade economica.

Ora, que o tal de tecnico estivesse convencido desse primado, — vá lá; mas que não lhe tivessemos dado, ao pé da letra, o devido troco, não se compreende a nossa negligencia. Com efeito, o homenzinho nada iria crear de novidade no país.

E tanto isso é exato, que se ele, e tambem a nossa Divisão de Caça e Pesca, fizessem questão de averiguar o que já existe no nosso territorio, nesse setor industrial, verificar-se-ia que o italiano, não só já encontrava realizado, que ele apresentava como esboço, como ainda um ambiente propicio a difundir lições uteis aos seus rudimentos da industria especializada.

Certamente, ao cabo de um certo aprendizado, concluiriam que ha uma razão fundamental para despresar o quartel dos tubarões, no Maranhão, como sede da Fabrica, para reunir-se todos os recursos e desenvolver-se ao maximo a similar existente no E. do Rio, a qual, mesmo como está, vai já abarrotando o mercado de produtos e sub-produtos de tubarão.

CAMBIO

O mercado de cambio funcionou ontem, calmo e inalterado.

O Banco do Brasil, afixou, ontem para as suas cobranças e de outros bancos, cotas e remessas para importação, as seguintes taxas:

A vista:

	Cr$
Libra	79,58 9|16
Dolar	19,62
Franco suiço	4,63
Escudo	0,80
Coroa sueca	4,72
Peso chileno	0,63 3|8
Peso argentino	4,94 1|2
Peso uruguaio	10,45 5|16

O Banco do Brasil para comprar as letras de cobertura, afixou as seguintes taxas:

MERCADO LIVRE

	Cr$
Libra	78,46 7|16
Dolar	19,47
Escudo	0,79
Franco suiço	4,52 3|16
Coroa sueca	4,62 1|16
Peso argentino	4,85 3|4
Peso argentino	4,83 1|8
Peso uruguaio	10,17 5|8

MERCADO OFICIAL

	Cr$
Libra	66,49 1|2
Dolar	16,50
Escudo	0,67 1|4
Franco suiço	3,85
Coroa sueca	3,93 2|3
Peso uruguaio	8,62 9|16

CAMBIO LIVRE OFICIAL

	Cr$
Dolar (compra)	20,00
Dolar (venda)	20,50
Libra (compra)	78,46 7|16
Libra (venda)	79,58 9|16

COBERTURA AOS BANCOS

	Cr$
Libra (venda)	78,88 9|16
Libra (compra)	78,46 6|16

REPASSE AOS BANCOS

	Cr$
Libra (oficial)	66,78 3|8
Dolar (oficial)	16,56

OURO FINO

O Banco do Brasil comprava o ouro fino na base de 1.000 por 1.000 ao preço de Cr$ 23,30, por grama.

OURO COMPRADO

	GRAMAS
Ontem	
Desde 1º do mês	9.232.750.968
Total:	9.232.750.968

Cambios Estrangeiros

Em Nova York:

Abertura:

	Hoje
S|Londres, cabo por £	4 04
S|Madri, por P.	9.20
S|Estocolmo, por K.	23 84
S|Berna, (livre) F. K.	29.25
S|Berna, tel. por F. K.	23 33
S|Lisboa, por Esc	4 11
S|Buenos Aires, por P.	25 25

Em Montevidéu:

Mercado Livre:

S|Londres á vista:	Hoje
Taxa de venda .. P.	n|c
Taxa de compra .. P.	n|c
S|N. York, por 100 dolares:	
Taxa de venda .. P.	189.80
Taxa de compra .. P.	189.50

Em Buenos Aires:

S|Londres, a|v. por £ ouro	Hoje
Taxa de venda .. P.	17 00
Taxa de compra .. P.	16 00
S.N. York, por 100 dolares:	
Taxa de venda .. P.	398.75
Taxa de compra .. P.	398.25

Stock Exchange de Londres

TITULOS BRASILEIROS:

Federais:	Compradores:
Funding, 5%	80.10.0
Novo Funding, 1914	62. 0.0
Conversão, 1910, 5%	38.15.0
Emp. 1913, 5%	39. 0.0
Emp. 1931, 3½%, "B" 4 anos	66. 0.0
Estaduais:	
Distrito Federal, 5%	44.10.0
Rio de Janeiro, 1927, 7%	31.10.0
Est. 1928, 5%	27.10.0
Pará, 5%	19 10.0
TITULOS DIVERSOS:	
City of São Paulo, Imp. na Fricholl, Co. pref.	75. 0.0
South América, Ltd.	9. 0.0
São Paulo, Gás Co...	
Ltd.	5.10.0
Brazilian Warrant, Agency & Finance, Co., Ltd.	0.14.9
Cables & Wireless, Ltd., ordinarias	79.15.0
Ocean Coal & Wilsons, Ltd.	0. 3.6
Imperial Chemical Industries, Ltd.	1.18.9
Leopoldina Railway, Co., Dtd. 6½% 1915	31.10.0
Lloyd's Bank, Ltd. ("A" Shares)	3. 0.0
Rio de Janeiro, City, Emp. C. Ltd.	1. 4.6
Rio Flour Mills & Granaries, Ltd.	1.17.0
São Paulo Railway, C. Ltd.	70. 0.0
Western Telegraph, Co. Ltd. 4% Deb. Estoque	104. 0.0
TITULOS ESTRANGEIROS:	
Consols, 2½%	80.12.6
tanicos, 3½%, 1927-1947	103. 7.6

TITULOS

O movimento verificado de negocios ontem, foi o seguinte:

	Cr$
Apolices gerais:	
1 Unif. Cr$ 200,00	160,00
1 Obras do Porto	900,00
62 D. Emissões, nom.	915,00
1 Idem, Cr$ 200,00	160,00
17 D. Emissões, port.	915,00
53 Idem, idem	918,00
200 Idem, cautelas	900,00
286 Reajustamento	940,00
10 Idem, idem	938,00
Obrigações:	
135 Tesouro 1921	1.070,00
45 Idem, 1930	1.055,00
50 Idem, 1939	1.070,00
Municipais:	
110 Decreto 3264	210,00
20 Emp. 1931	243,00
Prefeituras dos Estados:	
178 Belo Horizonte	1.053,00
100 Niterói	219,00
131 Petropolis, 1921	195,00
Estaduais:	
4 E. [illegible] 6%, port.	540,00
14 Idem, idem	538,00
200 Minas 5%, nom.	740,00
6 Idem, port.	810,00
4 Idem 7%, port.	1.035,00
21 Minas 1934, 1ª serie	206,50
149 Idem, idem	207,00
33 Idem, 2ª serie	209,00
65 Idem, idem	209,50
849 Idem, 3ª serie	214,00
2 Pernambuco	102,00
66 Idem, idem	103,00
11 Idem, idem	103,50
3 Idem, idem	104,00
10 Rio-Eletrificação	1.096,00
5 Idem, idem	1.095,00
17 Idem, idem	1.097,00
200 Rod. E. Rio	664,00
123 São Paulo	239,50
20 Idem, idem	240,00
68 Idem, Unif.	1.198,00
6 Idem, idem	1.197,00
Bancos:	
300 Comercio, nom.	310,00
150 Industrial Brasileiro	210,00
Companhias:	
200 Brama, Pref.	545,00
53 D. Santos, nom.	262,00
50 Idem, port.	265,00
100 Santa Rosa	545,00
50 Ferro Brasileiro	750,00
600 Belgo Mineira, port.	725,00
50 Idem, idem	729,00
70 Idem, idem	730,00
73 Idem, idem	733,00
25 Sid. Nacional c|60%	325,00
Debentures:	
350 Banco Lar Brasileiro	229,00
Alvarás:	
2 Aps. D. Emissões, nom.	915,00
1 Porto Alegre c|juros do 1.º semestre de 1941 e seguintes c| juros de outubro de 1942 e seguros	215,00
4 Pernambuco c|juros de de 1942 e seguintes	110,00
2 São Paulo c|juros de abril de 1942 e seg.	230,00
12 Ações Cia Caixa de Descontos do Rio de Janeiro	21,00
59 Ações Banco Brasil	745,00
51 Comercio, nom.	510,00
1 Seguros Argos Fluminense	4.100,00
00.-S 9|U2,4S shrdlu r r r hrdl d	
1 Seg. Argos Fluminense	4 100.

CAFÉ

TIPO 7 — Cr$ 26,40

Esse mercado funcionou ontem, calmo e com os preços em baixa.

Os possuidores declararam cotar o tipo 7, ao preço de Cr$ 26,40, por 10 quilos, na tabua e venceram-se 1.231 sacas.

Fechou calmo.

COTAÇÕES POR 10 QUILOS

	Cr$
Tipo 3	28,40
Tipo 4	27,90
Tipo 5	27.40
Tipo 6	26,90
Tipo 7	26,40
Tipo 8	25,80

PAUTA:

Estado de Minas: (Mensal):	
Café comum	2,90
Café fino	4.10
Estado do Rio: (Semanal):	
Café comum	2.20

MOVIMENTO ESTATISTICO

Entradas, 10.540. Saidas, nada. Consumo local, 1.200. Estoque, 344.946 sacas.

EM SANTOS

Funcionou nominal.

— Entradas, 27.520. Embarques, nada. Estoque, 1.674.749. Despacho, nada. Passagem, 36.946 sacas.

ALGODÃO

EM PERNAMBUCO

Cotações por 15 quilos — Compradores, base 5, Matas, Cr$ 72.00 e base 5, Sertão, Cr$ 78,00.

— Entradas, 103.802, 1º de setembro, 933.992. Exportação, nada. Estoque, 6.082.657. Consumo local, 56.000 fardos.

ALGODÃO EM S. PAULO

Compradores: Contratos

Abertura	A. Cr$	C. Cr$	Novo Cr$
Em maio	—	—	—
Em junho	—	—	—
Em julho	68,70	73,00	73,10
Em outubro	—	—	75,40
Em dezembro	—	—	76,50
Em janeiro	—	—	77,10
Em março	—	—	—
Vendas	—	—	—
Mercado:	Est.	Est.	Est.

PREÇOS DO DISPONIVEL

	Compradores:
Tipo 4	Cr$ 75,00
Tipo 5	Cr$ 73,00
Tipo 6	Cr$ 67,50

EM NOVA YORK

Abertura — Funcionou ontem, estavel, com alta de 1 a 3 pontos.

COTAÇÕES — Julho 19.82; outubro 19.59; dezembro 19.43; janeiro n\|c; março 19.36 e maio (1944) 19.28.

ACUCAR

EM PERNAMBUCO

Funcionou estavel.

COTAÇÕES — Por 60 quilos: — Usina de 1ª, Cr$ 65.00. Refinado de 1.ª, Cr$ 68,00. Cristais, Cr$ 60.00. Demerara, Cr$ 54.00. 3.ª Sorte, Cr$ 46.00. Somenos, Cr$ 48,00 e Mascavos, Cr$ 40,00.

— Entradas, 3.500, 1º de setembro, 7.390.418. Estoque, 2.004.864. Exportação, 222.528 sacos.

Mercado de Genero

O mercado de generos alimenticios funcionou ontem, com os seguintes negocios:

	Entradas	Saidas
Feijão	668	663
Farinha	728	416
Arroz	1.318	1.154
Milho	3.141	—
Açucar	—	—
Banha	382	75
Xarque	744	—
Batatas	1.605	—
Manteiga	723	—

CONCORRENCIAS

Estão anunciadas as seguintes:

Dia 19 — Serviço de Administração da Prefeitura para o fornecimento de material eletricto, material de limpeza, material e aparelho para fundição e solda. (D. O. da Pref. de 8—5—43 pag. 3057).

— Dia 21 — "Serviço de Administração da Prefeitura, para a compra de texteis, cordoalha, bandeira, vestuarios, calçados, chapéus e miudezas de armarinhos. (D. O. da Pref. de 8—5—43 pag. 3057).

CARNES VERDES

Abatidos:

Bois — 297; Vitelos — 28; Suinos — 179; Ovinos — 20; Caprinos — 79; Perús — 97; Aves — 4.179 e Caças — 41.

Entradas

Bois — .099 3\|8; Vitelos — 55 1\|2; Suinos — 77; Caprinos — 6; Perús — nada; Aves — 521.

Total

Bois — 1.398 3\|8; Vitelos — 93 1\|2; Suinos — 256; Ovinos — 20; Caprinos — 85; Perús — 100; Aves — 4.700; Caças, 41.

Preços:

Bois (casado) — Cr$ 2,30; Vitelos — Cr$ 3.90; Suinos — Cr$ 6,00; Ovinos — Cr$ 3,50 Caprinos — Cr$ 3 50; Perús — Cr$ 14,00; Aves — Cr$ 8,50 e Caças — 12,00.

SERVIÇO AEREO

ESPERADO

P. Alegre — Panair	19
São Paulo — Vasp	19
P. Caldas e B. Horizonte — Panair	19
São Paulo — Vasp	19
B. Aires — Panair	19
São Paulo — Vasp	19
Manáus — Panair	19
P. Alegre — Vasp	19
P. Caldas e B. Horizonte — Panair	19

A SAIR

São Paulo — Vasp	19
P. Alegre — Panair	19
São Paulo — Vasp	19
B. Aires — Panair	19
São Paulo — Vasp	19
Asuncion — Panair	19
Recife — Cruzeiro do Sul	19
São Paulo e P. Caldas — Panair	19
Recife — Panair	19
Cuiabá — Cruzeiro do Sul	19
B. Horizonte e P. Caldas — Panair	19
Fortaleza — Nab.	19

PARISIENSE
HOJE
O Tumulo da Mumia
Imp. até 18 anos
com Lon Chaney
No programa Fuzil de Prata. Compl. Nac.: Uma Dadiva da Natureza (Cooperativa)
3986

Turfe

A Reunião de Domingo

1º pareo — 1.400 metros — A's 12.50 horas — Cr$ 6.000,00.

		Ks.
(1	Kemal	53
1 |		
(2	Já Vou!	54
(3	Bradador	58
2 |		
(4	Macaié	58
(5	Azaléia	52
3 |		
(6	Marabout	48
(7	Vitorioso	51
4 |8	Neurgilé	54
(9	Brazador	58

3º pareo — 1.000 metros — A's 13.20 horas — Cr$ 15.000,00.

		Ks.
(1	Chui	54
1 |		
(2	Rangers	54
(3	Miami	54
2 |		
(4	Simbolico	54
(5	Moreninha	52
3 |6	Guarujá	54
(7	Quatá	52
(8	Big Den	54
4 |"	Alberdi	54
("	Penelope	52

3º pareo — 1.500 metros — A's 13.55 horas — Cr$ 10.000,00.

		Ks.
(1	Colon	55
1 |		
(2	Divico	55
(3	Capuano	55
2 |		
(4	Arlego	55
(5	Caicurema	55
3 |6	Fulminar	55
(7	Figa	53
(8	Donatelo	55
4 |9	Mickey	55
("	Atibaia	53

4º pareo — Classico "Barão de Piracicaba" — 1.200 metros — A's 14.30 horas — Cr$ 25.000,00.

		Ks.
(1	Mabel	54
1 |		
(2	Davá	52
(3	Balalaica	51
2 |		
(4	Mumps	52
(5	Alinhada	53
3 |		
(6	Energeina	54
(7	Sibelita	54
4 |8	Pimpinela	52
(9	Juloca	53

5º pareo — "Grande Premio "Mariano de Aguiar Moreira" — 2.400 metros — A's 15.10 horas — Cr$ 50.000,00.

		Ks.
(1	Minnie Bold	55
1 |		
(2	Farsa	55
(3	Narlette	55
2 |		
(4	Marota	55
(5	Cataflor	55
3 |		
(6	Fiara	55
(7	Duchka	55
4 |		
("	Danaé	53

6º pareo — 1.400 metros — A's 15.50 horas — Cr$ 7.000,00 — Betting.

		Ks.
(1	Efetiva	56
("	Territorio	50
1 |		
(2	Exú	50
(3	Lamar	48
(4	Cilgadin	58
(5	Esfinge	48
2 |		
(6	Arco Iris	58
("	Mascarado	50
(7	Conselho	50
(8	Cupidon	50
3 |		
(9	Robusto	50
("	Sumaré	50
(10	Tupã	54
(11	Elmo	58
4 |		
(12	Cajoal	48
("	Cuscus	58

7º pareo — 1.500 metros — A's 16.30 horas — Cr$ 8.000,00 — Betting.

		Ks.
(1	Montalvan	51
1 |		
(2	Mono Sabio	58
(3	Dacota	58
2 |		
(4	Rapidez	58
(5	Rosbife	54
3 |6	Maconsito	49
(7	Lamento	49
(8	Salmon	58
4 |9	Acaraú	50
("	Oasis	50

8º pareo — 1.800 metros — A's 17.10 horas — Cr$ 15.000,00 — Betting. — Handicap.

		Ks.
1—1	B. I. M.	55
(2	Rockmoy	54
2 |		
(3	Santo	51
(4	Cuera	52
3 |		
(5	Gibraltar	50
(6	Atleta	57
4 |		
("	D'Artagnan	53

Só Para Enfeite...

Em uma das nossas edições da semana passada, estranhamos o fato da geladeira eletrica instalada na Tribuna de Imprensa só fornecer agua quente, igualzinha a qualquer bica comum.

Com essa nossa nota, julgavamos que nas duas ultimas reuniões, iamos nos deliciar com uma agua geladinha:

Qual o que! A geladeira continua enguiçada!

O que se ha de fazer se aquilo ali é só para enfeite?...

* * *

A Reunião de Sabado

1º pareo — 1.500 metros — A's 13.40 horas — Cr$ 6.000,00

		Ks.
1—1	Ponta Grossa	54
(2	Ciclone	58
2 |		
(3	Dalita	52
(4	Pervertida	52
3 |		
(5	Batota	56
(6	Ovilio	52
4 |		
(7	Danubia	56

2º pareo — 1.500 metros — A's 14.10 horas — Cr$ 8.000,00.

		Ks.
(1	Tope	54
1 |		
(2	Carajá	50
(3	Egal	56
2 |		
(4	Minuano	56
(5	Caliban	56
3 |		
(6	Moleque	56
(7	Itaci	54
4 |		
("	Purissima	54

3º pareo — 1.400 metros — A's 14.40 horas — Cr$ 6.000,00.

		Ks.
(1	Intima	52
1 |		
(2	Operina	56
(3	Esperado	54
2 |		
(4	Biapicú	45
(5	Carocho	58
3 |		
(6	Buriti	58
(7	Boleador	50
4 |8	Dulcina	62
("	Guajirú	54

4º pareo — 1.600 metros — A's 15.15 horas — Cr$ 7.000,00.

		Ks.
(1	Cedro	51
1 |		
("	Albarran	62
(2	Jucoa	55
2 |		
(3	Odax	49
(4	Angai	58
3 |5	Mermoz	52
(6	Cururipe	62
(7	Egaso	49
4 |8	Itanino	54
("	Destino	56

5º pareo — 1.400 metros — A's 15.50 horas — Cr$ 10.000,00 — Betting.

		Ks.
(1	Rafaelo	55
(2	Filigrana	53
1 |		
(3	Dom Juan II	55
(4	Placard	55
(5	Fólaga	53
(6	Ancora	53
2 |		
(7	Banco	55
(8	Anina	53
(9	Fara	53
(10	Jaraguá	55
3 |		
(11	Quem Sabe?	55
(12	Patriota	55
(13	Bataan	53
(14	Dom Nuno	56
4 |15	Malinada	53
(16	Gurupé	55
("	Três Divisas	55

6º pareo — 1.400 metros — A's 16.30 horas — Cr$ 7.000,00 — Betting.

		Ks.
(1	Rezongo	58
1 |"	Sonambulo	58
(2	Olin	58
(3	Ambar	55
2 |4	Integro	51
(5	Bocaina	50
(6	Camões	49
3 |7	Oreada	49
(8	Biri Biri	49
(9	Brasil	54
4 |10	Rival	53
("	Seguidilha	55

7º pareo — 1.500 metros — (Para aprendizes) — A's 17.10 horas — Cr$ 7.000,00 — Betting.

		Ks.
(1	Bacarat	58
1 |		
(2	Quijote	56
(3	Motinero	57
2 |		
(4	Lendario	48
(5	Atis	54
3 |		
(6	Festive	51
(7	Matapan	58
4 |8	Taguató	55
(9	Maria Luz	51

FABRICA BANGÚ
TECIDO PERFEITO
FIRMEZA DE CORES
LINDOS PADRÕES
DURABILIDADE
BANGÚ
EXIJA NA OURELLA
BANGÚ — INDUSTRIA BRASILEIRA
3820

Ata da vigésima (20.ª) Assembléia Geral Ordinaria, realizada na séde social da COMPANHIA DE EXPANSÃO TERRITORIAL S.A. aos vinte e nove dias do mês de abril de mil novecentos e quarenta e três.

Aos vinte e nove dias do mês de abril de mil novecentos e quarenta e três, reuniram-se na séde social á rua 1.º de março n. 82, 1.º andar acionistas em numero legal, como se verifica do livro de presença e pelas ações depositadas na forma da lei dos Estatutos, assumindo a presidencia da Assembléia o diretor-presidente em exercicio sr. Robert Edward Mac Gregor, que convidou para servirem como primeiro e segundo secretarios respectivamente os srs. John George Cross e dr. José Gomes de Matos. Constituida assim a mesa o presidente solicitou do 1.º secretario que procedesse a leitura da ata da ultima Assembléia Geral Ordinaria, realizada aos vinte e oito dias do mês de abril, do ano passado. Pediu a palavra o acionista sr. John George Cross e requereu fosse dispensada a leitura da referida ata, de vez que, estava ela por todos os acionistas presentes assinada e por já ter sido lida, o que foi unanimemente aprovado. Pôs o sr. presidente a ata em discussão e, como nenhum acionista quisesse usar da palavra, foi ela por todos aprovada. Em seguida, o sr. presidente pede ao 1.º secretario que proceda a leitura dos anuncios de convocação da Assembléia, publicados no "Diario Oficial", e no "Diario de Noticias", dos dias vinte e sete de março ultimo, e dez e vinte e sete do corrente mês, bem como, do Relatorio da Diretoria, balanço demonstração da conta de lucros e perdas e Parecer do Conselho Fiscal, documentos estes publicados no "Diario Oficial" e no DIARIO CARIOCA, aquele no dia vinte e seis e este no dia vinte e cinco do mês andante, e que se encontram sobre a mesa. Pede a palavra o acionista dr. Justo Mendes de Morais para dizer que os documentos publicados são de absoluto conhecimento dos srs. acionistas, de sorte que, requeria a dispensa da leitura com o que concordaram todos os acionistas presentes. Em seguida, pede a palavra a acionistas sra. Mary Jane Mac Gregor, que formulou pedido de esclarecimento sobre o balanço e contas, esclarecimentos estes que de imediato foram prestados pela Diretoria e que satisfizeram plenamente a referida acionista. Nenhum outro acionista querendo fazer uso da palavra, submeteu a votos o sr. presidente o Relatorio da Diretoria, balanço, demonstração da conta de lucros e perdas e Parecer do Conselho Fiscal, sendo os mesmos unanimemente aprovados pelos srs. acionistas abstendo-se de votar á Diretoria e Membros do Conselho Fiscal. A seguir esclarece o sr. presidente que, no Relatorio apresentado pela Diretoria, não propusera esta distribuição de dividendos, de sorte que, á Diretoria presente, propunha fossem distribuidos dividendos, de seis por cento, a serem pagos em julho do corrente ano, e em janeiro do ano vindouro. Ouvidos sobre a proposta os srs. Membros do Conselho Fiscal presentes á Assembléia, opinaram favoravelmente, tendo o sr. presidente posto a proposta em discussão e, não havendo qualquer acionista pedido a palavra, foi a mesma posta em votação e, unanimemente aprovada. Pede a palavra o acionista dr. Justo Mendes de Morais, para propor que seja abonada a cada um dos diretores em exercicio efetivo, a gratificação de ...... Cr$ 15.000,00 (quinze mil cruzeiros), e que seja fixado para os membros do Conselho Fiscal a serem eleitos, os honorarios de Cr$ 100,00 (cem cruzeiros), mensais. Postas as propostas em discussão e nenhum acionista querendo usar da palavra, foram ambas aprovadas unanimemente, abstendo-se de votar a Diretoria. A seguir diz o sr. presidente que esgotada como está, a primeira parte da ordem do dia, vai passar a segunda que consta da eleição dos membros do Conselho Fiscal e seus suplentes, pedindo o sr. presidente aos srs. acionistas que façam entrega das suas cédulas á mesa. Apuradas estas, foram proclamados eleitos, para constituirem o Conselho Fiscal como membros efetivos os srs. dr. Roberto de Souza Coelho, Armando Paranhos e o dr. Cicero da Silva Araujo e para suplentes os srs. dr. Renato Fioravanti Bittencourt, Noé de Oliveira e Francisco Barros do Amaral, tendo sido empossados desde logo os membros efetivos do Conselho Fiscal. Agradece o sr. presidente o comparecimento dos srs. acionistas, e encerra a sessão, designando para lavrar a presente ata, no livro proprio, o acionistas dr. Cicero da Silva Araujo, e eu John George Cross, 1.º secretario, subscrevo, assinando com os demais acionistas. Robert E. Mac Gregor — José Gomes de Matos — John George Cross — Cicero da Silva Araujo — Renato Fioravanti Bittencourt — Sylvio Gomes de Matos, assistindo a m/ filho supra (a) José Gomes de Matos — Roberto de Souza Coelho — Armando Paranhos — Justo de Morais. — Certifico que esta é copia fiel da ata da Assembléia Geral Ordinaria realizada aos vinte e nove dias do mês de abril de mil novecentos e quarenta e três devidamente autenticada por mim 1.º secretario. Rio de Janeiro, 29 de abril de 1943. (a) John George Cross.

3.989

Varias

RESOLUÇÕES DA COMISSÃO DE CORRIDAS

a) — Suspender por uma reunião os joqueis Timoteo Batista e Pedro Simões, por terem prejudicado os seus competidores, montando os animais Diza e Ugelo, na reunião do dia 16;

b) — multar m Cr$ 200,00 os joqueis Timoteo Batista, José Ozimo Silva e Domingos Ferreira, por não terem conservado a linha na reta de chegada, montando os animeis Rezongo, Tupaciguara e Xingú, nas reuniões de 15 e 16 do corrente;

c) — registar a rescisão do contrato feito pelo proprietario Jorge Jabour com o joquei Luiz Leighton e os compromissos de montarias para os animais Balalaica e Energeina no classico "Barão de Piracicaba", feitos pelos tratadores José Martins e Israel R. Silva, com os joqueis Euclides Silva e Reduzino de Freitas bem como os contratos feitos pelo esp. L. de P. Machado e pelos proprietarios M. Campos e S. Hime com os joqueis Juan Zuniga e Justiniano Mesquita;

d) — ordenar o pagamento dos premios das reuniões de 8 e 9 do corrente.

FRATUROU A CLAVICULA

Teve maiores consequencias o acidente de que foi vitima, sabado ultimo, o joquei Juan Zuniga.

Submetido pelo dr. Mario Jorge de Carvalho e um exame radioscopico, ficou constatado que o provecto bridão chileno sofrera fratura da clavicula.

UM COMPANHEIRO PARA CILGADIN

O sr. Renato B. de Freitas, que possue em nosso turfe regular condelaria, acaba de adquirir ao espolio do sr. Lineu de Paula Machado, o excelente Checker.

Por esse motivo, o filho de Trinidad e Xire foi transferido dos cuidados do entraineur Ernani Freitas para os de Fernando Schneider.

VAI PARA A REPRODUÇÃO

Passou a nova propriedade a egua Récita.

A filha de Belfort vai ser aproveitada na reprodução.

QUATRO BONS ANIMAIS INGLESES

Procedentes da Inglaterra, desembarcaram ontem em nossa capital os animais Rio Tinto Smallchange, Silandaise e Pelbrock, todos pertencentes ao turfman Frederico J. Lundgren e que ingressaram nas cocheiras do entraineur Eulogio Morgado.

Rio Tinto é um cavalo de 4 anos, nascido na Inglaterra, onde conta com seis vitorias e é filho de Truculent e Ofemia.

Os tres restantes desses animais são reprodutoras servidas por garanhões ingleses e que rumarão ao Haras Maranguape.

MUDARAM DE PENSÃO

Mudaram ontem de cocheiras os animais Botafogo, Negrero, Divá e Lamento, que pertencem ao turfman sr. João S. Guimarães.

Esses parelheiros foram transferidos dos cuidados do entraineur Gabino Rodriguez para os de João Coutinho.

DOLGURUKI FOI PRESENTEADA

O sr. Francisco Eduardo de Paula Machado acaba de presentear o ministro Osvaldo Aranha com a egua Dolguruki.

Dessa forma a filha de Formasterus e Nayette foi transferida dos cuidados do entraineur Ernani Freitas para os de Levi Ferreira.

PARA UM NOVO STUD

O cavalo Desacato acaba de ser adquirido para um novo stud, ora em organização.

O filho de Bosphore e Vera foi, assim, confiado aos cuidados do entraineur Francisco Tourinho.

ESPERADOS DE S. PAULO

São esperados de S. Paulo, ainda nesta semana, devendo ingressar nas cocheiras do entraineur Francisco Tourinho, os animais Maú, Emulo e Jussara.

Esses nacionais acabam de ser adquiridos pelo turfman sr. Euvaldo Lodi e vêm atuar em nossas pistas.

Patente de invenção n. 19.654

Momsen & Harris, Agente Oficial da Propriedade Industrial, estabelecida á praça Mauá, n. 7, 16º, nesta cidade, encarrega-se de promover o emprego de "**Aperfeiçoamentos em paraquedas**", privilegiados pela patente, supra exarada, de propriedade da **Irving Air Chute Of Great Britain, Limited.**

3982

BANCO COMERCIAL DE DESCONTOS S. A.
RUA TEOFILO OTONI, 72 — TEL. 43-8927
RIO DE JANEIRO
Descontos -- Cauções -- Cobranças
DEPOSITOS AS MELHORES TAXAS

CR.$ 200 000,00
é a quantia a que se habilitará com cinco cruzeiros apenas quem fizer no sabado um "betting-duplo".
Aproveite a oportunidade e faça o seu "betting" na Séde ou HIPODROMO DA GAVEA.

Fluminense x São Paulo, Hoje á Noite, no Pacaembú

OS JUIZES...

Pelo Sistema Atual de Observação, os Nossos Arbitros Atuam Coagidos

PORQUE NÃO SE MODIFICA O SISTEMA DE SE PUNIR OS JUIZES? QUE MORAL PODE TER UM HOMEM QUE JÁ FOI PUNIDO DEANTE DE UM JOGADOR "LIMPO"!...

Por mais de uma vez, temos afirmado que o processo de coação, para se conquistar um objetivo, seja ele qual for, não é aconselhavel. E isso muito menos quando se trata de atingir homens que vêm, ás vezes, um pouco alem do seu proprio nariz...

O ETERNO E INSOLUVEL CASO DOS JUIZES

Para o caso dos juizes, já por mais de uma vez foi levantada a cortina de um "novo metodo que daria certo", em se aplicando ás direitas contra os erros e desmandos dos arbitros.

Nunca, porem, se conseguiu qualquer exito com tais metodos. E nunca se conseguiu exito porque a arbitrariedade nunca deixou de imperar aqui, em face do respeito aos melindres dos grandes, que impediam que a lei fosse cumprida totalmente.

Ao contrario do que se vê nos lugares mais civilizados do mundo, a lei esportiva aqui, ou melhor, os regulamentos esportivos das nossas entidades regionais, só têm valor para os pequenos, só devem ser fielmente cumpridos pelos pequenos, e, somente os pequenos não têm o direito ao sofisma... Aos grandes, repetidas vezes, ficando o arbitro, em tais momentos nas encolhas...

Isso tem concorrido para o desprestigio que hoje vemos imperar entre os nossos arbitros.

COAGIDOS, ESSE E' BEM O TERMO

Piorando a situação dos arbitros, isto é, expremendo ainda mais a pouca liberdade deles, a F. M. F. resolveu coagir um pouco mais esses homens, que vezes erram e outras acertam, como é humano. E' que vem de ser formado um tribunal para punir os mesmos em caso até de erros insignificantes.

Não negamos que os nossos arbitros merecem ser observados com maior criterio, porque eles já vinham errando demais. Porém, para tudo ha tambem um limite. O criterio que vem de pôr em pratica atualmente, a F. M. F., é o da coação. E não podemos acreditar que um homem agindo coagido possa fazer o milagre de acertar.

O QUE SE DEVERIA FAZER

O que a F. M. F. deveria fazer, para se conseguir um rendimento de maxima honestidade e correção não era punir um juiz porque ele esqueceu de dizer na sumula que o homem do marcador, demorou mais tempo para modificar o placard ou que um cão atravessou o campo quando o jogo estava animado.

NUNCA HOUVE TANTO DESPRESTIGIO PARA A CLASSE

Poucos jornais têm combatido a incompetencia, os erros, o absurdo dos juizes, como o DIARIO CARIOCA tem feito. Nunca nenhum outro jornal se bateu tanto pela estabilização de uma situação honesta e reta, afim de que possamos ter bons arbitros, boas e bem disputadas partidas de futebol.

No entanto, nunca se conseguiu uma solução satisfatoria e, pelo contrario, sempre vimos desastres sobre desastres.

Mas isso oriundo de um fato curioso: os arbitros no Brasil, são, na sua maioria, como que elementos subordinados aos clubes e isso acarreta um natural receio dos mesmos desgostarem aos seus pseudos patrões...

Se um Bonsucesso, por exemplo, jogar bem uma partida, contra um Flamengo, digamos assim, e o jogo estiver duro e houver uma penalidade maxima, nos ultimos instantes da peleja, contra o mesmo Flamengo e ainda se tal penalidade modificar o placard favoravel ao Bonsucesso, temos certeza de que essa penalidade não será marcada. E isso temos visto acontecer. O que se deveria fazer no momento, era punir aqueles que tivessem erros tecnicos, porque só interessam á entidade os erros tecnicos dos seus arbitros e não futilidades da natureza acima citada. E foi para corrigir os erros tecnicos, punindo ou não, que se formou o Tribunal de Penas.

Desta maneira, os juizes preferem concentrar as suas atenções em coisas futeis e insignificantes, esquecendo os mais importantes fatos, ficando todos expostos á confusões maiores ainda do que aquela que temos visto.

Coagidos não podem os nossos arbitros continuar a apitar.

E o pior: Que moral pode ter um arbitro que já foi punido, diante de um jogador puro e que nunca antes sofrera punição?...

O Fluminense F. C. Jogará Com o S. Paulo F. C. Hoje, em São Paulo

A FORTE EQUIPE DO S. PAULO F. C. NAO TEM SIDO FELIZ, CONTRA O NOSSO LIDER

Batatais

O Fluminense F. C. vai, na noite de hoje, no majestoso Parque do Pacaembu, em São Paulo, jogar uma cartada das mais perigosas que poderia jogar na terra bandeirante. Vai o nosso lider enfrentar a forte equipe do S. Paulo F. C. e isso justamente agora quando, não somente vem o gremio bandeirante de se rehabilitar diante do forte esquadrão do Santos que baqueou pela elevada contagem de 5 x 1, mas tambem quando o seu esquadrão parece ter reconquistado aquele antigo poder ofensivo.

E' PERIGOSA A JORNADA TRICOLOR

Ninguem pode negar que a cartada que o gremio tricolor das Laranjeiras vai jogar na noite de hoje é das mais difíceis que na terra bandeirante ele poderia jogar. Tendo realizado um jogo dificilimo sabado ultimo, contra o magnifico esquadrão do America, o Fluminense mal descansou e embarcou para S. Paulo afim de defender o seu prestigio num outro compromisso, que sob todos os titulos é perigoso.

DUELO DE REVANCHE

O Fluminense tem levado vantagem sobre o seu grande adversario nestes ultimos prelios. Tanto na Paulicéia, como aqui, o placard tem sido adverso para o gremio bandeirante. Mas não vamos ao ponto de dizer agora que a situação perdura com o favoritismo do Fluminense F. C.

Desta vez pensamos que o choque tanto pode ser favoravel a um como ao outro.

E é com essa expectativa que o publico bandeirante vai ao Pacaembú na noite de hoje.

Deve-se assistir um prelio onde a igualdade é, aparentemente, admiravel.

Mauricio Naslansky

A data de hoje, é de alegria para todos que trabalham no DIARIO CARIOCA. E' que ela assinala a passagem do aniversario natalicio do nosso prezado companheiro de trabalho, Mauricio Naslausky.

Mauricio, que é dotado de um grande coração e de magnificos dotes de inteligencia, conquistou, entre nós, do DIARIO CARIOCA, uma estima bem grande e maior admiração.

Querido nos meios esportivos da cidade, onde tem um largo circulo de relações, a data de hoje será, certamente, de alegria para todos aqueles que estão acostumados ao convivio diario do Mauricio.

Os Juvenis do S. Cristovão Jogam Hoje Em Niteroi

Jogará hoje em Niteroi, contra a equipe do Fluminense A. C., a representação juvenil do São Cristovão A. C.

Por nosso intermedio a direção alvo solicita a presença dos seguintes jogadores abaixo, ás 19,30 horas nas barcas: Pedrinho, Laercio, Buldo, Helio, Jonjoca, Manuel, Nilso, Vavá, Breca; Joãosinho; Paulo; Paulinho; Cedro; Albino; Muricio; Murilo, Maninho, Leleco e Esquerdinha.

Roupas Usadas

COMPRO A DOMICILIO

TELEFONE: 22-3526

3990

Os Irmãos Luiz e Paulo Mano Venceram a Taça "Inacio Louzada"

Vibrante, sem duvida, o despontar da nova geração tenistica do gremio "cajuti". Nada menos de vinte e duas raquetes inscreveram-se no torneio promovido pelo Tijuca Tenis Clube, para a disputa da taça "Inacio Louzada" instituida em homenagem a esse saudoso tijucano. Na tarde de domingo ultimo, oito duplas, formadas por dezesseis jovens, travaram renhida luta pela posse do titulo de vencedor.

Interessante será [illegible] o aparecimento de uma das maiores familias esportivas do país, a dos irmãos Mano, em numero de sete, quatro dos quais lograram classificar-se para a partida final, sagrando-se vencedora a dupla Luiz e Paulo que derrotou o binomio Mario e Gabriel por 8x5.

Foram [illegible] em melhor de 15 [illegible] nas quais intervieram alem dos tenistas acima citados os seguintes binomios: [illegible] Cross; Eduardo Pena-Renato Mano; Rachel-Heloisa Mano; Carmen Ferreira-Geraldo Cortés; Zarem [illegible]; Cesar Sá da Rocha Maia e Jorge Ribeiro-Renato Ribeiro.

RADIOS

De qualquer marca e modelo. ARISTIDES SILVA lhe venderá com grandes descontos, á vista, facilitando um longo prazo. Temos oficina para consertos, por técnico competente. Telefone 43-1961. Rua Luiz de Camões, 51. 3 373.

LIDERES EM CONFRONTO

Lutam, Domingo, America e São Cristovão — Os Rubros Defenderão a Sua Invencibilidade

Cumprindo a tabela do Torneio Municipal oito clubes entrarão em ação domingo disputando aquele importante certame promovido pela F. M. F.. Constitue, sem duvida, a peleja maxima da rodada proxima o confronto entre os lideres America x São Cristovão, confronto que está atraindo sobremodo a atenção do aficionado do futebol. Rubros e alvos deverão oferecer uma luta sensacional, notando-se que as duas representações defenderão a sua posição de ponteiro.

O America, que tão bela façanha cumpriu frente ao Fluminense, todos os esforços desenvolverá no sentido de assegurar o seu titulo de invicto. Está o gremio rubro tomando todas as providencias para que a sua equipe apresente-se em plena forma de preparo técnico e fisico, daí acreditar-se que o embate numero um de domingo proporcione um desenvolvimento bastante interessante. Vencendo o Flamengo pela ampla e expressiva contagem de 4 x 1, o São Cristovão credenciou-se como um dos mais fortes concorrentes á obtenção do campeonato, sendo de notar que a partida de domingo poderá ter um carater decisivo para ambos os clubes.

O Fluminense — outro lider invicto do Torneio Municipal — enfrentará o Canto do Rio no gramado do Botafogo e, completando a rodada jogarão Flamengo x Bonsucesso no campo do Madureira e Bangu' x Madureira no campo do Bonsucesso.

BOTAFOGO E VASCO NUM CONFRONTO ATRAENTE

Jogarão, Alvi-Negros e Vascainos, No Estadio das Laranjeiras, Sob a Luz dos Refletores

Terá lugar, sábado á noite, no estadio das Laranjeiras o cotejo Botafogo x Vasco, pelo Torneio Municipal. Reina em torno deste cotejo desusado o justo interesse, acentuando-se que as duas equipes, encontram-se credenciadas para desenvolverem boa performance, daí surgir a possibilidade de se assistir a um choque movimentado, farto em emoções.

Acresce a importancia deste embate, o fato de defrontarem-se dois quadros tradicionalmente rivais, capazes de empenharem-se o máximo e desenvolverem todos os esforços para não se deixar vencer pelo antagonista. Quer o Botafogo como o Vasco, muito necessitando da vitoria, para a melhoria de suas posições, aguardam o momento da peleja, na expectativa de lutar e batalhar com toda a fibra e denodo para assegurar um escore favoravel.

Com isto ganhará o publico Fluminense, que terá oportunque acorrer ao gramado do Fluminense, que terá oportunidade de assistir a um match interessante.

PREPARATIVOS INTENSOS DOS LIDADORES

Tanto o Botafogo como o Vasco reconhecendo a força e o valor do antagonista já tomaram as necessarias providencias para que suas equipes se apresentem aptas a desenvolverem convincente performance.

Enquanto que os alvi-negros têm o seu quadro ajustado sem qualquer problema a resolver, os cruzmaltinos estão agindo decisivamente no sentido de organizarem o seu conjunto, afim de o apresentarem completo na noite de sábado.

Cruzmaltinos e botafoguenses no decorrer desta semana se prepararão ativamente aprontando-se desta forma para o importante compromisso proximo.

O Penarol Venceu o Boca Juniors

MONTEVIDEU, 18 (U. P.) — Disputou-se esta tarde, uma partida amistosa internacional de Futebol entre equipes do clube uruguaio Penarol e o argentino Boca Juniors, de conformidade com uma clausula do contrato de passe do jogador Varela, ao clube argentino.

A partida foi bastante destituida de interesse, em razão do amplo dominio dos locais sobre os visitantes, como o indica o resultado: 6x0, vencendo o Penarol.

DR. WALDEMAR BIANCHI

Ginecologia e Obstetricia

Cons.: Araujo Porto Alegre 70-1.º — Salas 112 e 117 — Tel. 22-6689 — Segundas, quartas e sextas das 13 ás 15 horas

1002

BASKETBALL

Atletica x Botafogo, Grajaú x Sampaio, Olimpico x Flamengo e Aliados x Carioca S. C.

Os Quatro Jogos Que Formam a Rodada Proxima — Iniciativa Feliz do Club de São Cristovão

Será completada na noite de depois de amanhã mais uma etapa do Campeonoto Carioca de Basketball. Forma a partida principal, o cotejo a ser efetuado no rink da rua Senador Soares, onde o Atlético, que vem desenvolvendo belissima performance no atual campeonato, defrontar-se-á com a equipe campeã do Botafogo de Futebol e Regatas. Não obstante contar os boafoguenses com uma equipe mais categorizada, acredita-se que a luta oferecerá caracteristicas interessantes, isto porque os do Atlético formam um conjunto novo, entusiasta e sobretudo eficiente.

Assim, tem-se como certa a realização de um cotejo de sensação, no qual os alvi-negros para garantirem o seu titulo de invicto terão muito que lutar.

No rink do Mourisco o Olimpico enfrentará o Flamengo. Deverá ser um embate equilibrado, notando-se que as duas turmas estão credenciadas para proporcionar bom espetáculo cestobolistico.

Grajaú e Sampaio jogarão na quadra da avenida Engenheiro Richard, devendo-se acentuar que após quebrar a invencibilidade do Atlético, os sampaienses credenciaram-se.

Por certo o team da estação de Sampaio procurará confirmar a sua brilhante vitoria, aparecendo, todavia, o Grajaú, como um adversario dificil de ser transposto. Os que forem ao rink do Grajaú terão oportunidade de assistir um prelio movimentado, assás interessante.

Completando a etapa proxima, jogarão Aliados e Carioca E. C. na quadra da estação de Campo Grande.

TRABALHANDO PELO PROGRESSO MAIOR DO BASKETBALL

O Torneio Popular Promovido Pelo Clube de São Cristovão

O Clube de S. Cristovão instituiu o Torneio popular de basketball, para reunir os pequenos clubes e grupos num cotejo onde seja realcado o seu trabalho eficiente na propagação do emocionante esporte da bola ao cesto, nele apenas podendo tomar parte os jogadores que não tenham participado de nenhum campeonato oficial desde 1938 até esta data.

As inscrições estarão abertas até o dia 31 de maio, das 20 ás 23 horas, na séde do Clube de São Cristovão, situado no Campo de São Cristovão 137.

Foram designados para a direção do Torneio: arbitro de honra — tenente-coronel Inacio Rolim; arbitro geral — Levi de Magalhães Melo; controlador — Nelson José Adriano; Geraldo Gitahi, Armando Chiara, Pedro Ruiz Martins e Antonio Melo.

BANCARIOS EM CONFRONTO

Dentro do programa comemorativo do 15.º aniversario da A.A.B.B. consta uma partida de basketball entre os "velhos" e "novos" daquela simpática agremiação bancaria. Este embate será efetuado a 24 proximo no Ginásio da A. C. M., ás 20 horas, distribuindo-se medalhas de prata aos vencedores.

Restabelecido o Zagueiro Agostinho

O FAMOSO "BACK" BANDEIRANTE VISITOU A DELEGAÇÃO DO FLUMINENSE

S. PAULO, 18 (A. N.) — Agostinho, o famoso "back" do São Paulo F. C., acidentado no decorrer do 2.º Campeonato Brasileiro de Futebol, esteve hoje em visita á delegação do Fluminense. Palestrando com os presentes, declarou ter voltado ontem a fazer ligeiros treinos.

RAIOS X

Exames radiologicos em residencia

Drs. Victor Côrtes e Renato Côrtes

Diariamente das 8 ás 12 e 14 ás 18 horas

R. Araujo Porto Alegre, 70-9.º andar

Tel. 22-5330

3027

CONSULTAS "5$000"

Olhos - Ouvidos - Nariz e Garganta — Dr. Fortunato

Especialista com pratica nos hospitais da Europa — Rua da Carioca, 6, 4.º andar das 12 ás 17 horas, diariamente.

2604

SENTIMENTALISMO X PROFISSIONALISMO...

Ninguem de Sã Conciencia Pode Condenar Caxambú Por Ter Procurado Conseguir Uma Melhoria...

Que Sentimentalismo Houve Para Com João Pinto Quando Verificaram Que Um Crime Haviam Cometido Contra Ele!

Poucos jornais são tão insuspeitos para falar sobre uma atitude do S. Cristovão como o nosso. Temos tomado a peito por mais de uma vez todas as causas sancristovenses e sem a menor paixão temos revelado ao publico o que esse modesto gremio vem realizando no terreno futebolistico.

LAMENTOS INADMISSIVEIS

Hoje, porem, chegou a vez de criticarmos, com a independencia que nos caracteriza, a atitude do simpatico presidente "alvo", que vem conduzindo com tão grande segurança e acerto os destinos do clube de Figueira de Melo.

E' que o simpatico Magioli, falando a um nosso colega sobre a saida de Caxambu' do S. Cristovão, criticou-o severamente taxando-o de "ingrato e esquecido dos beneficios que o gremio "alvo" lhe fizera".

Está errado o sr. Magioli. O profissional da pelota, ainda mais o profissional brasileiro, tão escorraçado, tão mal pago, tão esquecido pelas leis esportivas deve se prevenir contra tudo e contra todos. Buscar uma melhoria não é motivo de censura. Se o seu contrato estava a expirar, se o S. Cristovão tinha possibilidades de fazer ao seu antigo profissional a mesma oferta que lhe fizera o Palmeiras, que assim lhes falassem os dirigentes do S. Cristovão. Mas se o Palmeiras fazia uma proposta vantajosa ao centro avante capichaba e este aceitava e ainda dava lucro financeiro — e até mesmo material, quanto á sua substituição por João Pinto — no seu querido clube, que magoa, que queixa pode ter esse clube ou seus dirigentes?...

NÃO DEVE HAVER SENTIMENTALISMO NO PROFISSIONALISMO

O sentimentalismo deixou de existir no futebol quando o profissionalismo passou a imperar entre nós. Desde aquele dia em que se acabaram essas côisas de familia em futebol... Hoje o que impera é o negocio, é o dinheiro. Nada mais. E dessa maneira ninguem pode condenar Caxambu' por ter aceito uma boa proposta do Palmeiras, proposta esta que o proprio S. Cristovão não cobriria nem igualava.

E por falar em sentimentalismo, que especie de sentimentalismo tiveram com João Pinto, mesmo no dia imediato, quando verificaram os dirigentes "alvos" que o que se tinha feito com aquele ingenuo matuto era uma pura e tremenda injustiça?...

Não foram nem ao menos francos, no momento da rehabilitação de João Pinto. Ficaram todos calados, não disseram que se tratava de uma injustiça e esperaram apenas que o proprio João Pinto se revelasse superior em tudo por tudo, como o fez domingo ultimo.

Não. Ninguem de sã conciencia pode condenar Caxambu' por ter buscado uma melhoria para a sua vida insegura de profissional da pelota.

Caixa Econômica Federal do Rio de Janeiro

CARTEIRA DE TITULOS

Serviço de Apolices Pernambucanas

A CAIXA ECONOMICA FEDERAL DO RIO DE JANEIRO avisa ao publico e, em particular, aos portadores de Apolices Pernambucanas, que fará realizar no proximo dia 31 do corrente, ás 10 horas, o 16º sorteio de resgate, com premios, desses titulos de que é a distribuidora.

A extração dos numeros das apolices será feita em máquinas proprias, na presença do Conselho Administrativo e do fiscal do governo do Estado de Pernambuco, e de quantos queiram assistir ao ato.

O sorteio será realizado no salão de honra da Caixa Economica, no Edificio 13 de Maio, á rua 13 de Maio ns. 33-35, concorrendo os titulos aos 63 premios seguintes, de acordo com o regulamento de emprestimo:

1	premio de	Cr$	600.000,00
1	premio de	Cr$	50.000,00
2	premios de	Cr$	10.000,00
4	premios de	Cr$	5.000,00
5	premios de	Cr$	2.000,00
50	premios de	Cr$	1.000,00

As apolices sorteadas serão consideradas resgatadas pelo valor do respectivo premio e ao sorteio, nos termos do § 5º do art. 1º das instruções baixadas pelo governo do Estado de Pernambuco, com o ato 749, de 5—8—35, concorrerão todas as apolices emitidas.

A. VEIGA FARIA

Diretor da Carteira de Titulos

2555

NÚMERO AVULSO
40 Centavos

Diario Carioca

EDIÇÃO DE HOJE
10 Páginas

ANO XVI — RIO DE JANEIRO — QUARTA-FEIRA, 19 DE MAIO DE 1943 — N. 4.576

Atingidas as Linhas Alemãs na Zona de Smolensk

Desbaratados os Contra Ataques Nazistas no Kuban

Crescem os Rumores de Proximas Ofensivas no Front

Repelidas Todas as Tentativas Dos Teutos no Setor de Leningrado

MOSCOU, 18 (U. P.) — O Exercito Russo desbaratou os contra-ataques empreendidos pelos alemães na região compreendida entre Novorossisk e o Kuban, destruindo numerosos tanques, enquanto na zona de Smolensk as unidades nacionais penetraram nas linhas do inimigo e mataram mais de 300 soldados nazistas.

Circulam nesta capital muitos rumores sobre as proximas ofensivas que ambos os lados empreenderão. Noticias não confirmadas, assinalam que os russos concentram tropas na zona de Voroshansk, a noroeste de Bielgorod, e acredita-se que os invasores alemães estão, por sua vez, reunindo seus poderosos tanques na frente desta ultima cidade.

Despachos recebidos do Caucaso Norte, informam que, a noroeste de Novorossisk, os russos obrigaram os fascistas alemães a retrocederem até suas posições originais, depois de rechaçarem violentos contra-ataques.

Em cada um desses contra-ataques sucessivos, os nazistas usavam sempre um numero maior de homens, até serem definitivamente batidos. Iniciaram com companhias, mas no final, jogaram na luta batalhões inteiros, que entraram em ação apoiados por tanques e artilharia.

Quando os invasores germanicos perderam esta ajuda, retiraram-se para varios quilometros de distancia, suportando durante todo o tempo fortissimas descargas. Mais de uma centena de soldados nazistas cairam nesta operação.

Na parte baixa do vale Nujan, o inimigo tentou desalojar as forças russas de uma importante estrada. Tambem neste setor os nacionais frustaram os planos nazistas e aniquilaram 400 soldados invasores.

Noticias oficiais afirmam que recrudeceu a atividade russa no setor de Smolensk, que esteve tranquilo durante multas semanas.

Uma patrulha russa abriu caminho entre as defesas inimigas, para tomar uma posição de metralhadoras, e exterminou a mais 200 soldados.

A artilharia russa tambem aumentou sua atividade na zona de Smolensko. Seus canhões silenciaram quatro baterias inimigas e desbarataram varios destacamentos de infantaria que pretendiam fazer um reconhecimento. Na zona de Syevska, a sudoste de Orel, as descargas das peças russas destruiram varios embasamentos nazistas.

Sabe-se que de 60 aviões alemães que tentaram atacar a zona de Schgry, sobre a estrada de ferro de Kursk a Voronezh no domingo passado, foram derribados 16 em combate e 4 pela artilharia antiaerea. Sete dos oito aparelhos que realizaram ontem uma incursão em Schgry foram destruidos.

Presume-se que o comando russo está realizando os ultimos preparativos de defesa, em vista de ter noticias de fortes concentrações de tanques "Mark VI" em Bielgorod.

Estes elementos de guerra contam com uma blindagem dianteira a toda á prova. Na Libia, porem, ficou comprovado que suas defesas laterais são vulneraveis.

Melhoram as Posições Russas

MOSCOU, 18 (De Harold King, enviado especial da Reuters) — As tropas russas, com a intensificação da luta no Kuban, melhoraram as suas posições nos ultimos poucos dias. Os contra-ataques germanicos nessa região são descritos, pela radio daqui, como um completo fracasso.

Os alemães iniciaram os seus ataques no sabado, com um regimento e sete tanques. Depois, aumentaram as suas forças para 2 batalhões e 15 tanques. No domingo, os ataques foram renovados, com o apoio da artilharia pesada e da aviação. Mas os russos permaneceram firmes e as tropas alemãs foram repelidas.

Na noite subsequente, os russos mantiveram a "terra de ninguem" sob observação, com ajuda de foguetes luminosos. Os alemães tambem não obtiveram êxito.

O comentarista militar coronel Vasilov declara, hoje, que "o exercito russo atingiu nova linha da defesa alemã, entre 7 e 22 milhas de Novorossisk, em varios pontos. Uma tal area fortificada não pode ser rompida com uma simples marcha. E' preciso ser rompida com a artilharia, para os homens da infantaria e é isto o que está sendo feito. As tropas russas estão novamente atacando as elevações ferozmente defendidas pelo inimigo".

Contra-ataques alemães tambem foram efetuados ao longo do estuario do Kuban, num esforço para interferir no controle da principal estrada dos russos. No resto do "front", registaram-se apenas operações locais.

Suplemento ao Comunicado Russo

MOSCOU, 18 (R.) — O suplemento ao comunicado russo da noite, de hoje, diz o seguinte: "A nordeste de Novorossisk a nossa artilharia reduziu a silencio 4 baterias alemãs e destruiu 9 casamatas inimigas, bem como 2 canhões. Num outro setor da frente os nossos "scouts" fizeram explodir um deposito de suprimentos do inimigo. Na area de Svesk — ao noroeste de Kursk — os "scouts" russos penetraram nas linhas inimigas matando muitos soldados alemães e conseguindo regressar ás nossas unidades trazendo uma serie de importantes documentos do inimigo.

A oeste de Rostov os nossos guardas das Unidades de Morteiros liquidaram cerca de 200 combatentes alemães destruindo 2 canhões e 14 caminhões.

Na frente de Leningrado nosso destacamentos de reconhecimento mataram cerca de 400 soldados nazistas, e arrazaram 33 casamatas inimigas e diversos canhões alem de 12 metralhadoras. Ao aproximarem-se da cidade foram abatidos 4 aviões alemães. As unidades da Marinha Russa afundaram um barco-motor e uma barcaça do inimigo.

Parte dos guerrilheiros, que operam na região de Rovno, descarrilou 2 trens alemães conduzindo tropas. Foram completamente destruidas 2 locomotivas e 25 vagões. Uma outra parte dos guerrilheiros minou os caminhos provocando a morte de 3 oficiais do Estado Maior Alemão pela explosão do automovel em que viajavam.

Durante o dia 17 de maio a nossa aviação, nos diversos setores da frente, destruiu ou danificou 30 transportes alemães carregados de tropas e abastecimentos, silenciou 10 baterias de morteiros e da artilharia do inimigo e bombardeou 2 depositos de munição."

A Alemanha Sofre os Horrores do Bombardeio Aereo

COLONIA, BERLIM E DUSSELDOR F SEGUNDO CARTAS ENCONTRADAS COM OS PRISIONEIROS ALEMAES

Grande Exito da Aviaçã o Americana Na Europa

MOSCOU, 18 (U. P.) — Um segundo comunicado suplementar russo diz que as forças aereas britanicas e norte-americanas, em expedições recentes contra os grandes centros industriais da Alemanha, causaram alarma entre a população. Cartas encontradas em poder de soldados alemães mortos ou feitos prisioneiros relatam os danos causados por essas incursões aereas.

Uma dessas cartas, datada de Colonia, diz o seguinte: "Os sinais de alarma são ouvidos quase diariamente. São poucas as bombas lançadas sobre o centro da cidade, pois o peso principal dos ataques concentra-se nos suburbios, onde se acham as maiores fabricas". Outra carta, procedente de Dusseldorf, relata os consideraveis danos sofridos pela população e diz que o povo se sente indefeso. Uma dessas cartas, remetida de Essen, expressa: "Esta noite, depois dos "tommies" se afastarem, ficaram ardendo quarenta e cinco grandes incendios."

Uma das cartas, referindo-se a um ataque levado a efeito contra a capital do Reich, diz que as brigadas de extinção eram impotentes para sufocar o grande numero de sinistros originados pelas bombas.

CONTRA O NORTE DA EUROPA

LONDRES, 18 (U. P.) — Os aviões do 8.x Grupo das Forças Aereas dos EE. UU. persistiram hoje em seus ataques contra os objetivos do Eixo nos paises ocupados do norte da Europa.

O comando da referida força aerea no teatro europeu de operações emitou o seguinte comunicado:

"Uma poderosa formação de aparelhos "Thunderbolt", da 8.ª Força Aerea dos E. UU., realizou esta tarde um vôo de patrulha ofensiva sobre o territorio ocupado da Bélgica e travou combate com uma das formações inimigas que foi afastada.

Foi destruido um aparelho "Messerschmitt-109" e se perdeu um "Thunderbolt". Depois de breve combate a formação inimiga abandonou o encontro ao precipitar-se a terra um de seus caças. Tambem foram avistados na formação de maquinas "Focke-Wulf-190" e outro grupo inimigo, porem, se esquivaram ao combate. Os "Thunderbolt" não lograram alcançá-los."

SOBRE ABBEVILLE

LONDRES, 18 (Reuters) — Bombardeiros Boston atacaram o aerodromo de Abbeville, no norte da França. Bombardeiros Typhoon atacaram, por sua vez, o aerodromo de Poix.

Cinco aparehos da RAF não regressaram.

O SUCESSO DA AVIAÇÃO

LONDRES, 18 (R.) — Cento e vinte e um aparelhos de caça do Eixo foram destruidos, por bombardeiros dos Estados Unidos, em operações realizadas nos dias 13, 14 e 15 do mês corrente, anuncia o comunicado americano desta noite.

Durante as operações, nas quais 121 aparelhos de caça do Eixo foram destruidos, os bombardeiros norte-americanos atacaram Meaulte e Saint Omer, na França, Kiel, Endem e outras instalações noroestes da Alemanha, Velsen, na Holanda e Anturpia, na Belgica.

Os ataques efetuados hoje pelos bombardeiros norte-americanos contra L'Orient e Bordeaux, constituiram golpes demolidores contra a guerra submarina sustentada pelo Eixo, conforme ficou revelado hoje por reconhecimentos fotograficos levados a efeito.

Vinte destes bombardeiros atacantes não regressaram ás suas bases.

PROSSEGUE A OFENSIVA

LONDRES, 18 (U. P.) — A Real Força Aerea levou a atual ofensiva a seu 6º dia, com ataques durante a noite passada a objetivos não identificados no sul da Alemanha, o afundamento de dois navios que um comboio inimigo em frente á costa holandesa e incursões contra as comunicações ferroviarias e fluviais do norte da França e Belgica.

O Ministerio da Aviação anunciou que um bombardeiro "Whirlwind" atacou uma caravana de 40 caminhões a noroeste de Gante, na Belgica. Os aviadores observaram um veiculo destroçado enquanto outros eram virados e danificados.

A base de hidro-aviões de Concarneau, na peninsula Brest, foi metralhada e bombardeada por um aparelho "Mosquito" tripulado por um aviador polonês.

A GUERRA NO EXTREMO ORIENTE

Tropas Britanicas Desembarcam na Birmania

CONTINUA A OFENSIVA AEREA DOS ALIADOS

NOVA DELHI, 18 (U. P.) — Os constantes bombardeios aereos dos aliados contra as bases e comunicações dos japoneses na Birmania já tiveram um resultado pratico com o desembarque efetuado pelas tropas britanicas no porto de Maing Daw, apesar da energica resistencia oposta pelos niponicos. Enquanto as Reais Forças Aereas continuam seus sistematicos ataques ás bases e linhas inimigas de abastecimento, o Alto Comando Britanico local deu a conhecer o seguinte comunicado dessas operações:

"No domingo á noite, dois destacamentos de tropas britanicas efetuaram com exito um ataque contra a enseada de Maungdaw. O desembarque foi vigorosamente resistido pelo inimigo. Um grupo de 20 japoneses carregou á baioneta contra um de nossos destacamentos e na luta corpo a corpo que se verificou foram mortos 18 inimigos. Morreram dois de nossos soldados.

Ontem, bombardeiros das Reais Forças Aereas, escoltados por caças, atacaram as instalações de radio japonesas perto de Akyab. Observaram-se impactos na zona dos objetivos. Outra formação de aparelhos "Blenheim" bombardeou a aldeia de Gudabyin, ocupada pelo inimigo. Durante a manhã, aviões "Hurricane", em vôo de patrulha ofensiva, metralharam transportes fluviais e outros objetivos no rio Mayu. Perto de Kwagzon foram afundadas tres barcaças e quatro embarcações de abastecimento.

Ontem á noite, bombardeiros "Wellington" atacaram o aerodromo de Kangaung. Explodiram bombas nas pistas de aterrissagem e nos "hangares", observando-se varios incendios de grandes proporções. Foram lançadas bombas em Yenangyaung, localidade situada perto do rio Irrawaddy, ao norte de Magwe e tambem sobre Rathebaung. Destas operações não regressou um de nossos aviões".

AINDA SE LUTA NAS FILIPINAS

NOVA YORK, 18 (U. P.) — A radio-emissora de Toquio anunciou, hoje, que os guerrilheiros filipinos ainda estão atividade. A administração militar japonesa dirigiu um apelo aos filipinos, aconselhando aos guerrilheiros que se entreguem.

Prometem os niponicos, em seu apelo, plenas garantias por parte das forças japonesas no sentido de que "se permitirá aos guerrilheiros regressar aos seus lares com o mesmo carater dos prisioneiros de guerra regulares.

AUMENTA A PRESSÃO

LONDRES, 18 (U. P.) — A emissora de Vichy reproduziu um despacho de Toquio, no qual se afirma que se está intensificando a pressão exercida pelos norte-americanos, na ilha de Attu.

O Colapso Alemão Poderá Ocorrer a Qualquer Momento

LONDRES, 18 (B. N. S.) — Escrevendo no "Daily Telegraph" o tenente-general Martin compara a situação nesta primavera de 1943 com a situação na primavera de 1918. — escreve ele — a Alemanha tinha justamente se livrado da segunda frente, ao passo que hoje se acha justamente em vesperas de ver abrir-se a segunda frente.

Em 1918, o banho de sangue em que Ludendorff mergulhou os ultimos contingente recrutados, juntamente com a fome — concorreram para abalar o moral alemão. Muito maior foi o banho de sangue em que Hitler mergulhou seus ultimos contingentes em 1943, do mesmo modo que o sistematico bombardeio da Alemanha concorrerá, sem duvida, para abalar o moral do povo alemão. "Concluindo, diz o tenente-general Martin que talvez o colapso alemão venha antes que se espera.

A SITUAÇÃO NA ESPANHA

Regressou a Londres o Duque de Alba

LONDRES, 17 (Reuters) — O regresso a esta capital, hoje, do duque de Alba, embaixador da Espanha, depois de uma estada de varias semanas em Sevilha e Madrid, reaviva o interesse pela atividade diplomatica na peninsula iberica.

O ultimo discurso do general Franco, preconizando abertamente uma paz de compromisso entre o Eixo e as Nações Unidas, foi pessimamente recebido pela opinião britanica e americana. Aqui, comentou-se que o "caudilo" não tivera a iniciativa de sugerir uma paz de compromisso, ha dois anos quando a França estava derrotada e a Inglaterra parecia estar tambem prestes a ter a mesma sorte: o que adotar, hoje semelhante tese, parece indicar que a Espanha se afastou de sua neutralidade oficial para favorecer o Eixo no terreno diplomatico.

E' justo dizer que o general Jordana, ministro dos Estrangeiros da Espanha, e numerosas altas personalidades que cercam o general Franco, desaprovaram claramente essa sua iniciativa, com certeza inspirados por elementos da Falange.

O general Franco conserva a esperança, bastante ingenua, de desempenhar o papel de arbitro entre os beligerantes, mas provavelmente suas missões no estrangeiro o dissuadam de tenta-lo, pelo menos junto á Alemanha.

Entretanto, repetimos, a atividade diplomatica espanhola desperta interesse; enquanto o duque de Alba reassume seu posto, o embaixador da Espanha em Ancara é transferido para a Finlandia, provavelmente na esperança de ajudar as possibilidades de negociações de paz do governo finlandês com a Russia.

Enfim, a atividade dos monarquistas espanhois redobra. Atribue-se ao pretendente Don Juan uma carta dirigida a Franco e na qual ele recusa a idéia de uma regencia fazendo ver que o pais pode não se acomodar com um governo apoiado num unico partido — o constituido pela Falange.

Já no fim do ano de 1942, Don Juan havia feito esta declaração publica: "Minha unica ambição é ser rei de uma Espanha onde todos os espanhois, finalmente reconciliados, vivam de perfeito acordo". Don Juan se declarava, então, favoravel a reformas sociais tendentes a uma distribuição mais equitativa das fortunas, e preconizava uma escrupulosa neutralidade no conflito, colocando sua espada á disposição da Espanha, se a integridade territorial desta viesse a ser violada pelo invasor.

Don Juan, que reside na Suiça, teve durante as ultimas semanas, varias entrevistas com o Duque de Alma e outros monarquistas entre os quais o Conde de Leon. E é significativo que homens de conhecidas tendencias liberais, como o antigo embaixador Lopez Olivan, Perez de Ayala e Madariaga, não lhe façam oposição.

Finalmente, a chegada, a esta capital, de diversos amigos do embaixador espanhol e de membros da "Liga Catalina" talvez não seja uma simples questão de acaso.

Não vos esqueçais de que os cegos necessitam sempre do vosso auxilio. Encaminhai-o para A ALIANÇA DOS CEGOS, á rua 24 de Maio n. 47 — Rio de Janeiro — Telefone 48-5202

Sitiada a Europa Pela Aviação Aliada

(Conclusão da 1ª pag.)

nicos italianos que vinham se referindo á iminente invasão aliada dizem agora que os aliados "perderam o ônibus, pois não atacaram antes". Por outro lado, os observadores não julgam provavel que Hitler abandone a Italia. Um despacho de Zurich diz que um diplomata piloto teve que inclinar a asa de seu aparelho para que não se chocasse contra a torre de uma igreja. Em consequencia de varios impactos no aerodromo e no estuario, produziram-se varios incendios. Um deles, que irrompeu no centro da cidade, parecia estar fora de controle quando se afastou o ultimo aparelho incursos.

Em frente á costa africana, um avião Beaufighter em voo de patrulha atacou ontem uma esquadrilha alemã, destruindo dois aparelhos e pondo em fuga os restantes. O piloto declarou que os aviadores nazistas ficaram confusos e começaram a combater entre si. Outro Beuafighter destruiu dois aparelhos Junker-52, em frente á Sardenha.

Ontem, foi tambem atacado um vapor inimigo, no mar Egeu que foi abandonado pela tripulação.

As fotografias mostram que as Fortalezas Voadores que atacaram Cagliari, no dia 13 do corrente, conseguiram impactos diretos contra pateos de manobras, instalações para gás e lugares destinados como reservatorios de petroleo. Houve outros impactos diretos em três navios e três submarinos atracados no cáis.

Inquietação

LISBOA, 18 (Reuters) — Gritos de "Viva o Rei", ergueram-se dentro das multidões que, em varias cidades italianas, efetuaram manifestações de desagrado nos ultimos dias quando correram rumores de que o rei Vitor Emanuel havia abidicado.

Informações colhidas nesta capital dizem que o nome do Duce não foi ouvido nas referidas demonstrações. As informações tendentes a fazer crer que a abdicação do soberano italiano esteja iminente, não merecem muito crédito, aqui, segundo informações colhidas em meios competentes.

Consideravel desassocego, segundo se informa, está se espalhando através da Italia, particularmente nas cidades setentrionais de onde muitas pessoas ainda de acordo com as mesmas informações, têm fugido para a Suiça afim de escapar ao perigo dos raides aereos.

NOS PAISES OCUPADOS

Eliminado Pelos Gregos Um Destacamento Germanico em Salami

FANTASTICAS AS PERDAS DA RUMANIA DURANTE A GUERRA

LONDRES, 18 (U. P.) — O "bureau" russo de informações anuncia que os patriotas gregos eliminaram um destacamento punitivo germanico perto de Salami.

Tambem diz que os operarios ferroviarios gregos provocaram o choque de dois trens alemães no Pireo, perto de Atenas. Uns 400 italo-germanicos morreram.

PATRIOTAS AGEM EM BUDAPEST

LONDRES, 18 (Reuters) — Forças patrioticas destruiram todas as instalações das minas na cidade de Voronik, sobre o Srem, na estrada de ferro de Budapest a Belgrado, segundo anuncia o Departamento de Informações da Iugoslavia em Londres.

A usina eletrica que fornece energia para a cidade de Novusad, ficou destruida, durante as sete horas de combate, travado pela posse de Veronic.

PENA DE MORTE NA HOLANDA

NOVA YORK, 18 (U. P.) — A Agencia "Aneta", anunciou que o comissario do Reich na Holanda, Seiss Inquart, emitiu um novo decreto pelo qual se impõe a pena de morte a quem se declare em greve, retarde os trabalhos ou crie dificuldades ás forças de ocupação.

A medida, alem de ser aplicada aos operarios tambem o é aos medicos, veterinarios, cirurgiões, dentistas e farmaceuticos.

Anteriormente, as autoridades consideravam passiveis de serem condenados a pena maxima todos os que praticassem atos de sabotagem, sendo, agora, a primeira vez em que se invoca esse castigo para a organização civil da Holanda.

O QUE EXIGEM OS ALEMAES

LONDRES, 18 (U. P.) — A radio de Argel informou que os alemães ordenaram a Laval, que, no caso de invasão da França, pelos aliados, entregues todas as ferrovias e fiscalização do transito por estradas ás autoridades militares do Eixo; que faça da Riviera zona proibida; e que obrigue todos os homens de 16 a 18 anos de idade, a permanecer em seus lares para executar qualquer trabalho que indiquem as autoridades, enquanto a milicia francesa de Laval mantem a ordem, sob a direção do Eixo.

Alem disso, foi acelerado o envio de operarios franceses ao Reich e se deram instruções a Vichy para que intensifique a repressão do terrorismo.

ULTIMA HORA ESPORTIVA

Por 26 x 25 o Riachuelo Venceu o Tijuca

Vitoriosos o Fluminense, America e Vasco, Sendo Este Ultimo Por w. o.

Prosseguiu, ontem, o Campeonato Carioca de Basketball. Os jogos ofereceram os seguintes resultados:

RIACHUELO x TIJUCA

Rinque da rua Marechal Bittencourt.

1º tempo — Tijuca — 12x10.
Final — Riachuelo — 26x25.

Riachuelo — Rui (8) e Chico (7) — Ademar (3) — Floriano (4) e Campainha (4) — Ly e Maninho.

TIJUCA — Adail (2) e Carlito (4) — Marvio (4) — Odinio (7) e Osni (8).

2ºs teams — Riachuelo, 45x41, na prorrogação.

Juizes: — Aladino Astuto e Heitor Pereira.

S. CRISTOVÃO x AMERICA

Rinque da rua Figueira de Melo.

1º tempo — America — 13x7.
Final — America — 40x24.

AMERICA: — Sebastião (4) e Maninho (14) — Passarinho (14) — Jagunço e Nilo (3) — Osvaldo (1) e Cirilo (4) e Epaminondas.

S. CRISTOVÃO — Aristeu (9) e Jaci — Etieni (4) — Haroldo e René (3) — Alarico (6) — Waldi Labuto e Mario (2).

Juizes: — George Gerard e Danilo Pereira Gonçalves.

FLUMINENSE x MACKENZIE

Ginasio das Laranjeiras.

1º tempo — Fluminense 29x11.
Final — Fluminense — 75x26.

Fluminense — Pacheco (35) e Geraldo (7) — Getulio (11) — Idelmar (2) — Vinicius (13) — Nelson (5) — Ataiude (2).

Mackenzie — José (5) e Moacir (3) — Rubens (4) — Azeredo (2) — Toninho (1) — Ari Sena (11) e Wilson.

Juizes: — Luiz Mergulhão e João Lopes Coelho.

VASCO x BONSUCESSO

Rinque da rua São Januario — Venceu o Vasco, W. O.

Realizou-se somente a partida entre os teams secundarios, finalizando-se a partida com a vitoria do Vasco, por 55x28.